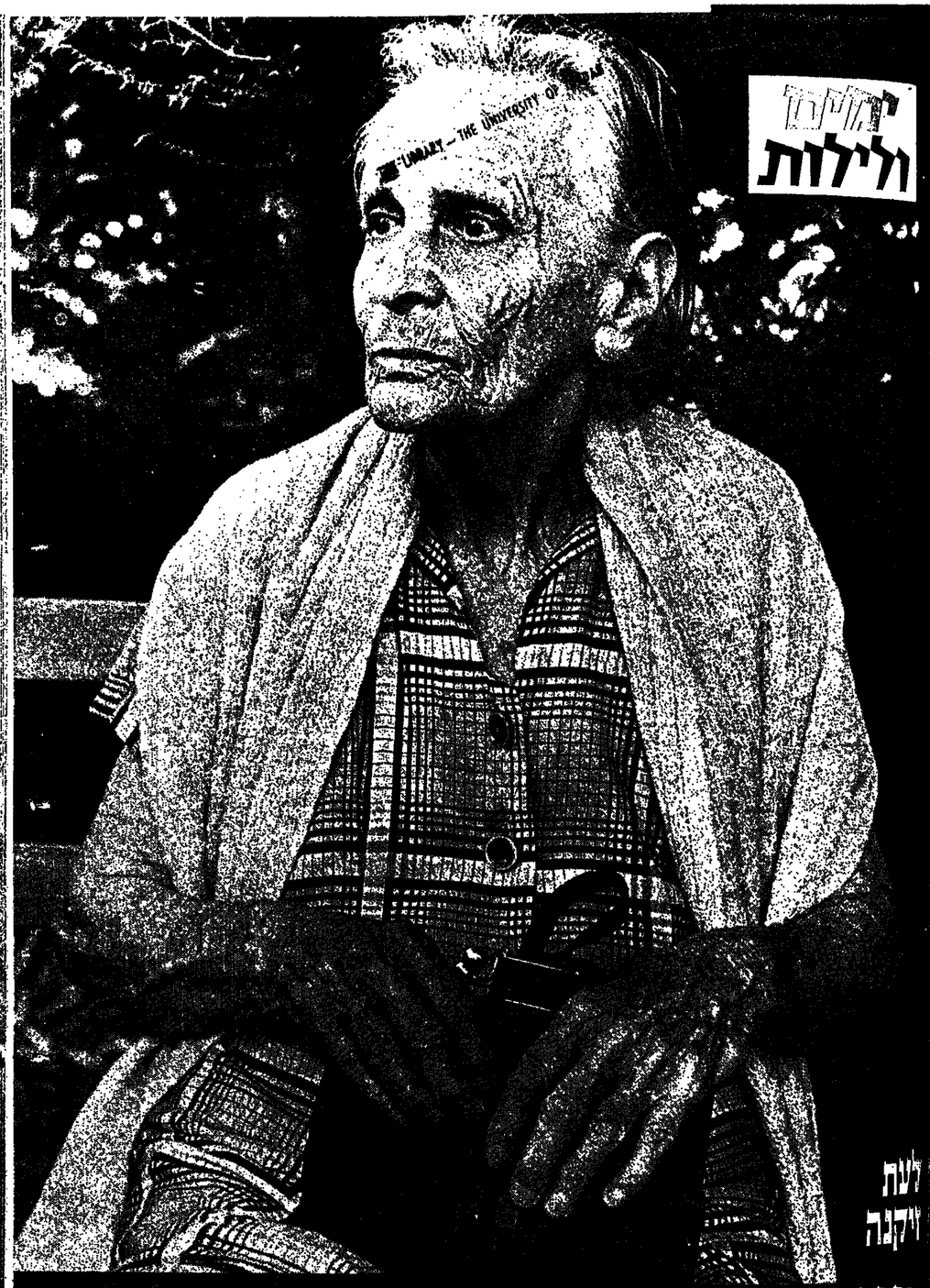

מעריב

מוסף שבועי ★ י"ב באלול תשל"ד ★ 30 באוגוסט 1974

THE LIBRARY – THE UNIVERSITY OF

هكذا من الأصل

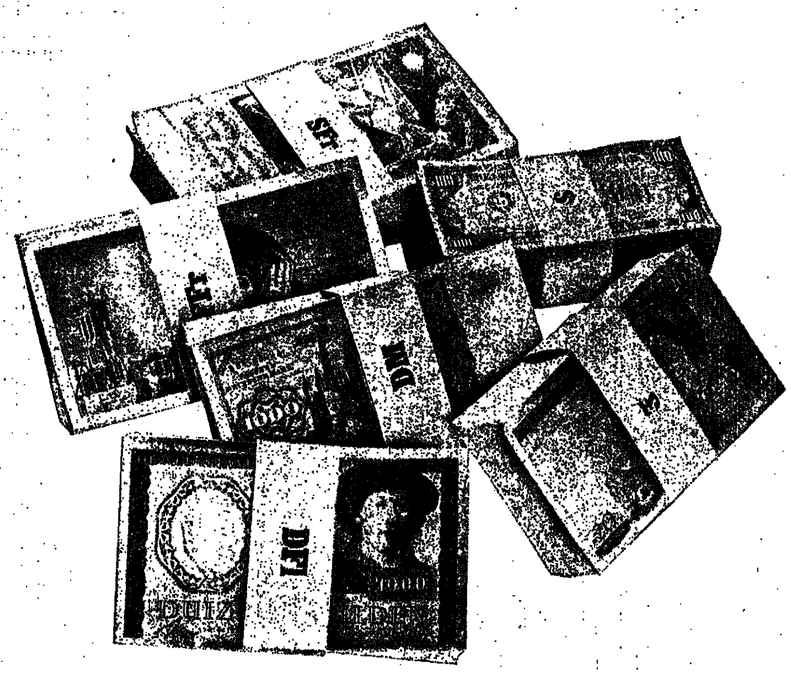

מלבד הסניף שלנו בלונדון, יש לנו למעלה ממאתיים סניפים 'זרים' בארץ.

בנק הפועלים הוא ביום הבנק הישראלי, העיקרי והיחיד שיש לו סניף בלונדון. זו היא תוצאה של גידולו והתרחבותו המתמדת של הבנק, שעברה זה מכבר את גבולות המדינה.
וציונ'יותיו בתו'ל פועלות רבות להידוק קשרי הבנק עם לקוחות חדשים, ומקילות על ביצוע פעולות פיננסיות של לקוחות ישראליים עם ארצות אלו.
הודות לקשריו הבינלאומיים יצרו הסכמי-אשראי מיוחדים עם בנקים גדולים בחו"ל - יתרון שיש בו כדי לסייע לאנשי עסקים ישראליים בחתום היצוא והיבוא.
אך איך צריך לנסוע ללונדון כדי להנות מיתרונות אלה. בכל אחד מסניפי בנק הפועלים בארץ, חמצא מגוון רחב של חשבונות ושירותי מטבע-חוץ.
ביכולתך להנות ממכלול שירותים - החל בהמרת מטבע והעברת כספים לחו"ל וכל הביהול חשבון מטבע זר.
כך הפכנו את כל הסניפים הישראליים לסניפים "זרים" באותה עת, בשקט.

בנק הפועלים בע"מ

המהפכה השקטה

רעיון מתוק של עלית:

סוף סוף משהו מלוח!

הנה מוצר חדש של עלית
שיעשה לך "מעניין" בפה,
מלוחיות של עלית מחלאות יפה
את הזמן שבין המילים... וכעצם,
כשאת מגישה לאורחיך
מלוחיות של עלית
כתקרובת עם כל דבר
שומעים רק את רעש הריסוק הפריך
... ואז באות המחמאות

מלוחיות של עלית
רעיונות טובים מלוא הפה...

תמונת השער: מערוב חיוס, בערוב תחיוס. חיא ישבה על ספסל, היא עברה עם מוצלבת. זו ביקשה רשות לצלם — זו מענתה. קליק. מבט נבון, חמע קליק. מבט זועם, חרד. קליק. שוב שבריאים. קליק. תאמנם סוב? כתבה על חזיקת וקלקולוה — ראה בעמ' 3—6—7. (צילומה: עלי רזון)

שלום לך, שנת לימודים חדשה

מאת דב גולדשטיין

ח"כ שלום לוין, מזכיר הסתדרות המורים, מייסר את מערכת החינוך בישראל בשבטים — אבל באהבה. כואב לו, שהחינוך לקוי בעייני יסוד ושהגידול הכמותי העצום, מאז קום המדינה, לא היה כרוך בשיפור איכותי מקביל. על הפער הזה בין האיכות והכמות — בוכה הלב. הפער הזה הוא העיקר. במתיצתו מהווירה השאלה, אם שנת הלימודים החדשה תיפתח מחרתיים כסדר או במשובש.

„צריך, — אומר שלום לוין, — לערוך חשבון־נפש. חכרה הוא. עתה, שמערכת החינוך הממלכתית מתקרבת לשנתה ה־25, ראוי לנו לבחון את הדברים בגילוי־לב. אבל לפני־כן הערה מקדימה: קשה לנו מאוד לעשות חשבון־נפש. כל מערכת חינוך מודרנית — ולנו יש מערכת חינוך כזאת — יש לה כלים ומנגנונים לשם ביקורת והערכה. לנו אין. פשוט — אין. ולכן כל חשבון־נפש וכל ביקורת מבוססים על משקעות והתרשמויות ועל הנחות מסתברות, אבל לא על מחקרים בדוקים ועל נסיונות מסוכמים".

— איני מתעלם מן העובדה, ששנה מרדה גורלה של חופשי־שביעות רצון ואי־נחת מהחינוך ומתוצאותיו, בכל השורות והתונים?

בהחלט איני מתעלם. חוסר־הנחת הזה מאפיין גם את המחנכים, גם את ההורים וגם את התלמידים עצמם. בכל מקום אתה שומע ביטויים של פרוגזת, ביקורת, מורת־רוח. בהעדר כלים בדוקים להערכה, אפשר שאובייקטיוויות כל ההערכה הזאת אינה מדוקת, אבל עובדה היא, שהיא קיימת. אני יכול להרחיב את הדיבור על הצלחותיה של מערכת החינוך. היה בה גידול כמותי עצום: ממאה אלף תלמידים עם קום המדינה, ל־800 אלף השנה, בלי האוניברסיטאות. הגידול באוכלוסיה היה רק פי ארבעה; הגידול באוכלוסיית התלמידים — פי שמונה. מ־3000 מורים — לחמישים אלף השנה. זהו גידול פי 17. מ־500 מוסדות חינוך עם קום המדינה — לשמונה אלפים עתה. גידול פי 16. ועל אף הממדים העצומים — אין נחת, אין נחת.

— מדוע אין נחת? מה לקוי בחינוך שלנו?

יש כאן איזה פאראדוקס: דווקא הצלחותיה של המערכת בשנים הראשונות של המדינה, ואולי עד־למני־כן, נחשבו לגורם „מרשיע". זן עוררו ציפיות, ומשאלו נכונו, כולן או מקצתן, באות האלכסון הגדולה. מוצר חינוכי מלפני עשרים שנה, שאז הניח את הדעת ואפילו עורר שמחה והתפעלות, היום אין הוא גורם נחת.

— אולי היה אז המוצר החינוכי משובח מזה של היום, ולכן גרם נחת, ולא מפני שהציפיות השתנו?

אין כל ספק, כי בימים ההם היתה בבתי־הספר רוח גדולה יותר של חזון. אם להשתמש במליצה: בבית־הספר שלנו, לפני שנים, נשמע משק־הכנפיים של האמונה הציונית, האמונה הסוציאליסטית־הציונית והאמונה הדתית. המשק הזה אינו נשמע היום, כאילו אינו קיים.

— מי שבר את הכנפיים? לאן נעלם המשק?

התחפתחויות והתהדרויות בחברה הישראלית היו גורם שלילי מכריע, גם הכשרת המורים לא היתה ראויה לצרכים. לבתי־הספר הגיעו יותר ויותר מורים, שהם מכנאים, בעלי מקצוע, בקיאים במתו־דיקה, ופחות ופחות מחנכים בני־אדם צעירים. גם התלמידים אינם רואים אותם כמחנכים. בחינוך התיכוני יש לוח ביטוי מלא, בחינוך היסודי — חלקי, אבל החלק הוא בולט וניכר. נקודת־המבט של המורה על תלמידו לא היתה האישיות של התלמיד,

המשך ◄

שלום לך, שנת לימודים חדשה

(סוף מהעמוד הקודם)

תערכים הנפשיים שלו, החינוך הפורמלי והלאומי שלו — אלא הקניית ידע במקצוע המסויים. הגיעו לבתי הספר סכנאים מעולים — אף זאת לא כולם — אבל נתמעט מאוד מספרם של המורים נושאי־חזון, המסוגלים לחדביק את התלמיד בחזונם.

— האם משרד החינוך והתרבות לא הכניס בכך? חרי לא ייתכן לטעון, כי שרי החינוך הנעלמו מן המסגר הזה?

מה שטענתי לפני שנים בקול ענות חלושה, הגיעה עתה השעה לחגיר בקול רם: משרד החינוך, בעיקר מחמת לחץ הצרכים ולא בגלל קאפריזות — אם כי היו הוכניות לימודים, שהוחלט עליהן מתוך קאפריזות ויומרנות — נקט במדיניות של התמחויות מוגדרות ומואצת, בלא לתבטיח את איתנות הבסיס. בבתי הספר שלנו מוסיפים ללמד אלפי מורים בלתי־מוסמכים, חלק אחר מן המורים, אפילו שהם מוסמכים, לא הוסמכו בדרך הנורמאטיבית, אלא על־ידי בחינות־מילואים שונות. החינוך סובל מזה. אם הימים, 27 שנה אחרי הקמת המדינה, עדיין 27 אחוז באזור הצפון ולמעלה מ־30 אחוז באזור הדרום הם מורים בלתי־מוסמכים, יכול מישהו לשער איזה נוק עצום זה גורם? ארבעים תלמידים בכיתה אחת, שמחנכה אינו ראוי לחסקירנו — זו כיתה, שהחיה בעלת־מום לכל החיים.

— כלום היתה בריחה אחרת, כאשר המוני ילדים חדשים ורבו אל המדינה הרא לא היתה מתוקנת לקלוט אותם?

בשנים הראשונות של המדינה לא היתה, כמובן, כל בריחה. בכל מקום־ישוב היה הכרח לרכז את הילדים במסגרות חינוכיות ולהפקיד עליהם מורה, גם אם אין לו שום מעלה, זולת הסכמתו לעסוק במקצוע. אבל אחר אדבע־חמש השנים הראשונות, הלכה והתבססה מציאות מצערת של כמות על־השבון האיכות. זו הצרה הגדולה של החינוך. אלה שניהלו את החינוך, שכחו מתוך קוצר־רוח, שדרוש לחינוך אורך־רוח. בספרו „אמיל" שחוא עד היום מקור־השראה ל־מחנכים, תכתיר דאן־ז'אק רוסו פרק בכותרת: „בחינוך צריך להפסיד זמן". הכוונה, כמובן, אינה לבזבוז זמן חינם, אלא לסגל לעצמך אורך־רוח לביטוס חישגים ולראות באיכות, ולא בכמות, עיקר חעיקרים. המבנאים על מערכת החינוך שלנו היו קצרי רוח. הדרך אצה להם. הם התעלמו מזה, שפתרונות חפוזים ומיחות מוסדות ללא הכנה תכמורת, אפשר שיעשו רושם, אבל הרושם יפוג במהירות ויתברר, כי משחו לקוי מאוד בכל המערכת. משחו מעוות.

— איך, לדעתך, היו צריכים האחראים לנהג?

היה צורך להעדיף, בהשאבים כספיים ובכוח־אדם ובתוכניות מעובדות, את שלבי־היסוד של החינוך, שעליהם יוסיפו נדבכים בריאים. במבט רטרוספקטיבי בולט לעין, כי משרד החינוך הגיה — בטעות גדולה! — שבחינוך ויסודי הכל יתפתח מאליו, ואילו את פרט המאמצים ושיטב האמצעים יש לתפנות אל שלבי החינוך התיכון העליון. עתה פרסקים הכל כפיים! את האכזבות רואים, אבל את חסיבה צריך לחפש בחולשות הבסיס, בהתעלמות ממנו. כל קבלן וכל בנאי יודעים, מנסיונם, שכאשר היסודות אינם איתנים, חבית כולו אינו יציב. משרדי החינוך התעלם מזה.

— מה אפשר לעשות כדי לתקן קצת את הליקויים?

צריך לשנות את המדיניות הכוללת בענייני חינוך. לצערי, אינני בטוח אם קיימת נכונות לכך. ואף אם קיימת — אינני בטוח, כי קיים האומץ לשנות. משלושת מרכיבי התהליך החינוכי — המורה, תוכנית הלימודים האווירה בבית־הספר — המורה הוא החישוב ביותר. הוא הקובע. גם תוכניות הלימודים וגם האווירה הן, בסופו של דבר, תוצאה ישירה של יכולתו, כשרונותיו והתמסרותו. אם המדל הזה אינו נושא ערכים וחזון — המוצר החינוכי הוא דל ועלוב. מחוץ לבית־הספר אין יותר מדלים. הנחנת הציבור בתגלחת כחסרת־אידיאלים ואנשיה מחוסרי כח־השראה. בית החורים חדל, ברוב המקרים, להיות בית מחנך. הסעודה המשפחתית, שבת וחג, היחסים הפטריארכאליים או המטריארכאליים — כל זה נתמעט והלך ונעלם. כמעט כלל. אין הדבר כך ביחס לבתי הורים בבתי־הספר הממלכתיים־דתיים, ואכן במוסדות אלה החוצאות החינוכיות טובות יותר. כאשר יש לך חברה ללא תנחנה דתנית, בית הורים מדולדל מערכים, ומורים שאינם רוצים, או אינם יכולים, להיות מחנכים ונושאי ערכים — וכל זאת בחברה מסתאבת ומתפרקת מערכית, טבולה בחומריותה — אתה מתחיל להבין את משבר הערכים הנעמוק המוקד אותנו.

— ולזה נתוספה המלחמה הקשה של יום־הכיפורים. ותוצאות נתפקנו. ותלמידים. צעירים ומבוגרים יותר, תתחילו לחזות על עניינים שביסוד הציבור פיקוד־שאלה, הנרשא עם ודעי־פורעגנה, על זכותנו לחיות כאן

ח"כ שלום לוין:
התעצמות חכמות — נתדלדלה האיכות

ועל יכולתנו לחיות כאן. האין זה פשלון חרוע של מערכת החינוך?

המלחמה זיעזעה את כולנו. החלמידים הם מדרך־חשבון בגיל של רגישות גבוהה והתקפסר־סיוויות שלהם בולטת יותר. הם נותנים לרגישותם ביטוי חריף יותר. זה נובע, לדעתי, משני גורמים. המחיר הגבוה: זו הפעם הראשונה, שבזמן קצר כל כך נפלו בחורים רבים כל־כך. חזנומלים, ברובם המכריע — צעירים. שדף לפני חדשים מעטים קיבלו את תעודת הבגרות שלהם, או בני גילם בקרב הצעירים העובדים. זה יצר קירבה גדולה בין הנוע־לים לבין התלמידים. דבר שני: מבחינה צבאית ניצחנו במלחמה. אבל ביטיה הראשונים — הוכינו. בפעם הראשונה בעשתה האפשרות של תבוסה בקרב לא עניין של סיוט־בלהות, אלא סיוט ממשי, לא חזון־אימים, אלא אפשרות קרובה. לראשונה הוחחילו לחטריד את הנוער שאלות קיומיות אלמנ־טאריות. ישנם כמובן, ביטויים של כפירה. אני רואה בכל הביטויים הביקורתיים ובכל המחאות הנועדות־לחאי של עימות קשה עם שאלות קיומיות. מכאן — ה„לאן זי", ה„מה הלאה זי" מי שחושב, שהנוער של היום אוהב מחוג את המולדת — פוטח. מי שטוען, שהנער, המקשה על זכויות הערבים כופר בזכותו על הארץ — רואה ראיה חד־צדדית. גם החחטופים האלה אינם אלא חוצאת של חזעזוע שמקורו בשאלות הקיומיות. זה אינו ביטוי של כפירה.

— מהי תשובת בית־הספר, המחנך, המערכת החינוכית, לחחיות ולחפיחות הכפולות חאלו?

הצרת היא, שלא כל המורים קיבלו את החכשרת לחת תשובות לנוער שואל לנחיבותיו. אבל בית־הספר אינו יכול להתעלם מהחובה לחשיב על השאלות. הוא אינו יכול לברח מזה. האיום של הנוער הופר ורק חינוך לאורחות ולערכים יכול להחזיר את האיום. אם הנוער לא יקבל את התשובות בבית־הספר, מפי מוריו — הוא יישאר בלחי־מאוזן.

— איך יפולים המורים לחת תשובות כעיקר, מכל ציבור, הם הריי משולנים ומחולקים בהקפקותיהם הפוליטיות. איזו הועלת תהיה לתשובה, אם מורה אחד יאשר, כי הפתרון הוא בארץ־ישראל שלמה ובהתנחלות בהרה ובשומרון, והברו יגיד, כי רק פשרה פרטיזנית־לית היא הפתרון הטוליך לשלום?

לשאלות הקיום שלנו ישנן שתי תשובות — שתיתן לגיטימיות, שתיתן צמתו בחיק היחוות ולשתיתן אפשר למצוא אנאלוגיות בחיסטוריה שלנו. האחת, שאני דוגל בה, ואחרים, שצריך לא רק לעשות מאמצים ולחגיע לחסכם־משרת, אלא במידה מסויימת חובה היא לחסחכן למען השלום. וחשגיה, לא גזרו משום שטה ונכין את עצמנו למלחמה חבאה. אי־אפשר למנוע את חילוקי־הדעות ואין לקוות שכל המורים יחיו עשויים עור אחד. מה שחשוב — וזאת מחוייבת מערכת החינוך לעשות — שבלי שים לב להשקפת המורה ביחס לפתרון הסכסוך במורה החיכון, המערכת תחנך את הנוער, שבכל חחנאים ולפי כל צורות הסתרון חבאות בחשבון — זכותנו על הארץ היא בלתי־מעורערת ואוטיית של מדינת ישראל ונצחיות קיומה אינם חלויים בקורי הגבול. איש אינינו יכול לעוזב לנו מה תחיה ההתפתחות הצבאית או המדיניה. אבל נגיד, שישראל הצטרך לחתקיים. חלילה, בלי יהודה ושומרון — או מה? כלי כל הקיצין? אין טעם למדינה כזאת? או נגיד, לחיפך: אם לא חושג פשרה וחיכוב הקווחים של המטיפים לשטח טריטוריאלית, ולא יהיה מנוס מפני מלחמת־דמים נוספת — בטלה זכות קיומה של המדינה? אין לה יחחר יעדים לחגשים?

הטיקר בחינוך הלאומי אינו הבחיזחות לגבו־לות. זו שאלה פרגמאטית ולא קיומית. חינוך לאומי, שיחנך, שמדינת ישראל בלא גבולותיה הנוכחיים אין לה טעם — יהיה חינוך שמעל במטרחו. וכך גם להיפך — חינוך שיטען, כי בגבולותיה הנוכחיים אין לישראל זכות קיום. אין כלל סתירה בין חינוך לאיאפת לארץ־ישראל זי שלמה לבין חטענה, שטעמה ויעודה ועתיה של ישראל אינם תלויים בגבולות ואינם בטלים מן העולם בגבולות שונים מהנוכחיים.

בחינוך המאורן הזה צריך לעשות עוד דבר אחד. רוחחה אצלנו חופעה של הזיחות־דעה, שעד היום לא גרמאו ממנה כמה מהגראלים שלנו. אחר־כך נקלענו לידי חחושות הרכאלים הטעוקת. שחי החחופעות הן קשות וטומנות בחובן סכנה. דרוש לנו חינוך לאיזון נפשי, בראייה המצב, בחחשות ובציפיות. גם זהו חפקידו של בית־הספר. איני רואה כל אסון אם מורה אחד חומך בנטיגה וחשני מחגנד לזן, בחנאי ששניהם אינם מתנים את זכות קיומה של המדינה בחיות המלאות האקטואלית שלחם, וכל אחד מחם מעמיד במרכז את המדינה — זכותה ויכולתה להתקיים.

— נתיחס, כרשותו, לשאלות האקטואליות של שנת הלימודים החדשה: האם כמנה שקנתו של משרד החינוך, כי יאפיר לנו השנה רק 300 מורים?

אני מוטחע מחחדרה חזאת של משרד חחינוך. חרושם שלי הוא, כי בבתי הספר היסודיים יחסרו יותר. אבל נגיח, כי המספר הוא בדוק — גם אז הוא מתיחס רק אל המורים המלמדים קרוא וכתוב. בית־הספר כבר שנים רבות אינו מעניק חינוך חרמוני, כי חסרים בו מקצועות, שבלעדיהם לא יהיה חינוכו של אדם שלם. במוסיקה, בציור, במלאכה ובמקצועות נוספים התקן חסר ואין מורים. כדי לחיכנס אל הטרקלין של החתפחחות האינטלק־טואלית והטוטיוואציות הגבוהות, אחה מוכרח לחוליך את חילך דרך מרוזרורי החכשרה המתאימה. אין

(המשך בעמוד 35)

חיים ארוכים

מאת נורית ברצקי

צילמה יעל רוזן

ברכה או צרה?

שאתה צעיר, זיקנה יפולה לחיות נושא ל־שיר, סיפור, סרט, רוב חזקנים אינם אוהבים את המלמלה, אבל המלמלה אוהבת אותם, הם צעירים, פו־טוגנים: הקמטים, חכחמים, חלחיים חשקועות, חגב הכפוף, המקל, השיער חלבן.

עד 1948 ויתה ישראל ארץ, שאליה באו חלוצים צעירים לבנות ולחיב־נות, וזקנים — להתפלל, למות ולחיי־קבר באדמתה. תוך חיי עשיית דיגא־מים חשבו מעטים על פרישה וזיקנה. בשנים האחרונות חתבונן דור הנפי־לים בערוב יראה שלא לעולם חוסן. בני הטליח השגית הטשלישית זקנו, ומחאום הסחבר, שהשירותים אינם ערוכים בצורה נאותה לטיפוק ערכי הטישש המכובד. ואם באריגים גפלה שלחבה — מה יגידו אוובי הזקיר?

הודקנות מירושה האמה בטעילות חאי הגוף, ירידה בהפרשה הזהרמו־נית, התקוות הדשים, אורך הזחיים וקבע, בין הטאר, על ידי תורשה, כמות הטישון, משקל וכדומה, אין מוח מבעי. זקנים עלולים למות מיחת מחאומנות דרכים, או ממחלות אופיניות לגיל־זיקנה כמו הסחייליות עורקים, מחלות לב, מחלות ריאה.

אבל המחלה הטכיחה ביוחר לעת ויקנה היא — הענני.

בישראל חיים כיום כ־250 אלף איש, שעברו גיל 65 שנה. הוחכנסת הוידה של מחציחם היא קיצבת ז־ביטוח הלאומי, פלוס הטבה סוציא־לית שזוכאים לקבלה אלה שאין לחם הכנוסות משמעותיות אחרות (כגון פנסיה).

מה־1.7.74 מקבל זקן בודד (שאין לו הכנסה נוספת) 387 ל״י לחודש. זוג זקנים — 850 ל״י לחודש.

איך חי זוג זקנים בתל־אביב מ־קיצבת הביטוח הלאומי?

בושה לספר"...

הם עלו ארצה בשנות החמישים. הוא עבד זמן־מה בעבודות זמניות, קיים בדוחק את משפחתו (שני ילדים, כיום נשואים, גרים מחוץ לעיר). הוא אינגה את חתקציב בחמירה, כיום הוא מ־75. קשה לה לנקות את חובת „בושה לספר, את החלוגות לא נקיתי מפסח־.) ידיה רועדות, אך היא נסחבת מחשוק עם סלים, עמוסים, נדחפת ב־חורים כדי לחסוך פרוטה. הוא, בן 83, מתקשה בחליכה. כואב לו, שאינו יכול לעזוד לה לעלות במדרגות (למעלה מ־40).

היא חיפנית. הוא דעמן. „יש לי הרבה מצב רוח רע", היא אומרת. „הוא לא שומע טוב וחח מרגיז אותו". היא מציעה לי מין פטל מהול במים ומפצירה בי לאכול עוגיה, מאלה ש־היא קוחה במיחד בשביל הנכדים. חמשת נכדיה מבקרים, לפעמים, ב־שבח. החדר קטן וצפוף, עמוס רחי־טים, מזכרות, צילומי ילדים. צמוד לו מטבחון קטן, בית שימוש ומקלחת — במשותף עם השכן.

הלוכסוס הויחיד, טלוויזיה — מתנת הילדים לחחונת הזחה. הם ממעטים לחחבונן בה, כי אינם מטיבים להבין עברית והחמונות חרצות מעייפות את עייניהם. „וגם חבל על הזחשמל. צריך לחיות עם השכן. אחרת לא יהיה מח לאכול". בערב כמעט אינם יוצאים. בקולנוע לא ביקרו למעלה מטבע שנים. בעבר נחנו לבקר אצל מספר מרעים של ידידים. שיחקו קלפים, עכ־שיו חדלה. הנסיעות עולות בכסף, וקשות להם לטפס על האוטובוס. „חס־רח מדרגח באוטובוס", צועק לעברי חזקן. „עד שאני עולה, חנהג צועק".

עתון משותף עם שכן

היא מתקנת וסורגת לנכדים. הוא מעיין בעתון חוגגרי (שאותו הוא קוחה בשיתוף עם זקן אחר, הגר בס־מוך). היא זקוקה כבר מזמן לחחלפת משקפיים. מאשימה אותו בביזבוז. („מעשן, האדון, יוחר מ־10 סיגריות ליום. זה לא בריא וזה יקר. ודיקור — לפחות פעם בחודש הוא צריך.") הוא רוטן כנגדה, שחבקש מחבר, שחקנת לה משקפיים. היא שוחקת.

מדי פעם הם מקבלים „דמי כיס" מחילדים. היא אומרת, שזח מבייש אותה. אולי זאת הסיבה, שהיא מרבה לקנות מחנות לנכדים. היא מכירה כל קצב זול, כל חנות המוכרת צרכי מכולת בסיטונות גם ליחידים. אבל גם הזול — שוב אינו זול, ומחודש לחודש יוחר קשה.

סעד — חס מלהזכיר! „מה אנחנו, מבקשי נדבות?" היא מצביעה על קופח של רבי מאיר בעל הנס. „כל חחיים שלי נחתי צדקח לעניים. עכ־שיו אני אלך לבקש?"

הוא אומר: „סבא שלי היח האיש חחשוב ביוחר במשפחח. בכל דבר חחייעצנו אחח. כולם רצו לשבח על ידו. היום — מה אני? לנכדים בקושי יש זמן לשאול מח שלומי".

זכויות — ושיגויים

שני שלישים מן חישישים בישראל עלו אחרי קום המדינה. רבים לא

המשך בעמוד הבאים

חיים ארוכים ברכה או צרה?

(המשך מן העמוד הקודם)

נקלטו בעבודות קבועות ואין להם חסדר פנסיוני, יש ביניהם זכאים ל־חשבה סוציאלית, שאינם יודעים על זכויותיהם. אחרים מתביישים „לבקש חסד". רבים מהם חיים בתת־תזונה ותת־דיור. לרבים חסר ציוד ביתי אלמנטארי כמו גז, מקרר, לפעמים אפילו שולחן ומיטה ראויה לשמה. אחרים אינם אוכלים כראוי, מפני שאינם מסוגלים ללעוס, ממני שמצב שיניהם גרוע, ואין בידיהם אמצעים בשביל ללכת לרופא־שיניים.

הרבה יותר נעים לחשוב על הזק־נים היפים והמאושרים, אלה הידועים ליחנות מחזיקנה, אלה שמתחילים (או ממשיכים) ליצור. הרבה יותר נעים לכתוב על פנסיונר שמתחיל ללמוד, או אחר — המסייל בעולם. אבל מע־טים מן הציבור הזה יכולים להרשות זאת לעצמם. יציאות למנסיה, מירושה לרבים ירידת ברמת החיים, צימצום, הצטמצמות.

„חכושי עשה את שלו"

אחרי כ־40 שנות עבודה, קשה להתרגל לשבוע שכולו שבת. השעות מקבלות משמעות אחרת.

יצחק ג. יצא לגימלאות לפני שלוש שנים. בשנת הראשונה חיבה לבקר אצל חברים מהמפעל. אחר כך חדל. „לא נעים. הם עובדים. נדמה לי, שמתחמקים ממני, אולי מפני שאני כבר לא בעניינים. הגז, אין לי אפילו זכות בחירה לאיגוד המקצועי. הכושי עשה את שלו.

„עובדה, אני כבר לא מה שהייתי. אני שוכח דברים. לא לומד דברים חדשים. יש לי מעט מאוד ידידים. איפה אחמש, בגילי, חברים חדשים ז"ל לפני שנתיים חלתה אשתו במחלת מוח הרפואי אינו כולל טיפול במחלות כרוניות. „ראיתי את היחס לזקנים בבית־חולים. זה אימים ונורא". אחרי מותה מכר את הדירה הקטנה ועבר לגור אצל בנו. „הם קנו, בעזרתי, דירת גדולה, יש לי שם חדר. אבל אני מרגיש, שאני מפריע. הם צעירים. חונבדים מרעישים עולמות. אני מש־רוא, אין לי הרבה סבלנות. כל השנים עבדתי שעות נוספות, בשביל הילדים. הבנים שלי ממחחים תחביבים. לי לא היה זמן אפילו לחלום על תחביב. עכשיו אני לא יודע מה לעשות עם עצמי".

זכויות אובדות בדרך

50 אלף איש מקבלים גימלאות ב־ארץ. 60 אחוז מהם אינם מגיעים ליותר מ־50 אחוז פנסיה. פנסיונרים רבים שפגשתי נאלצים, לעת זיקנה, לחפש מקור פרנסה נוסף, לרוב בע־בודות שאינם מיומנים בהן. כך אחה מוצא פועל תעשיה — מוכר בקיוסק; פקיד — עובד כנתב, וכדומה. רק מי שעבד במקום עבודה מאורגן 35 שנה רצופות, זכאי ל־70 אחוז פנסיה.

מסביר ד"ר דורון, מבית־הספר ל־עבודה סוציאלית: „עד התקופה ה־אחרונה אי־אפשר היה להעביר פנסיה ממקום עבודה אחד לשני. רבים בארץ החלו כפועלים חקלאים, עברו לבניין ואחר־כך לתעשייה. כל מעבר כזה היה קשור באבדן זכויות פנסיה. בש־נים האחרונות אישרה ההסתדרות, לפחות תיאורטית, להעביר זכויות (ב־חוך הקרנות שלה). אבל באופן מעשי זה מסובך, מפני שחוכויות שונות זה־צבירה שונה. ספק אם הדבר נעשה. ההסתדרות לא מפרסמת נחונים על כך.

„ככל שקבוצת עובדים חזקה יותר — כוח המיקוח שלה טוב יותר, והיא מבטיחה לעצמה זכויות. פנסיה טובות יותר. העובדים החלשים — מקופחים. החחרות בין ההסתדרות לבין המדינה מנעה הסדר של הבטחת הכנסה ל־אוכלוסיה הזקנה. כשדנו בחוק הביטוח הלאומי, היה ויכוח בין ההסתדרות למדינה. המשרה שהתשנה היחה, שה־ביטוח הלאומי יבטיח קיבבה לכל, בשיעור של כ־25 אחוז מהשכר המ־מוצע במשק, וקרנות הפנסיה של ההסתדרות יבטיחו פנסיות משלימות".

הערך הריאלי של הקיצבה ירד במחירות והגיע ב־1965 ל־10 אחוז מהשכר הריאלי, בשנת האחורונה חוקן חוק הביטוח הלאומי והקיצבה הרעמ־דה על 15 אחוז מהשכר הממוצע במשק. „המדינה צריכה להבטיח סג־סיה לכל, בשיעור של כמחצית השכר. מעבר לזה, אפשר שטח ל־פעולה חופשית של כוחות שוגים ב־משק" — סבור ד"ר דורון.

וזאת לדעתו: ב־1980 יחוו הזקנים 9.5 אחוזים מהאוכלוסיה. על כל 4 עובדים יהיה פנסיונר אחד.

אין הכנה לקראת המשבר

פרופ' יעקב מנציל, מנהל המחלקה הפנימית והמחלקה הגריאטרית (ריפו־מחלות זיקנה) בבית־חולים „שערי־צדק" (אחד מבתי החולים המעטים בארץ שיש להם מחלקה לזקנים), מס־דיש חרבה מזמנו לבעיית החזדקנה. לאחרונה פיתח בית־חולים־יום לזק־נים. „יש אנשים, שלמרות גילם הנכבה ממשיכים לחיות פעילים בצורה יפה. אבל בדרך כלל, כושר ההסתגלות נמוך בגיל גבוה. הפריישה לגימלאות והזיקנה הן משברי. שלצערי אין מכי־נים לקראתו. צריך לחנך את האוכלו־סיה לקראת השינוי, שאנשים יבינו מה קורה אתם, שהם משתנים, ולא דוחקא לדעת.

„כל גיל והיחרותנות שלו. הכל תלוי בך ובסביבתך. צריך לחכנן, לחשוב אולי על קאריירה שנית. „המשפחה חשובה מאוד לזקן. ואחרית — הטע־לות הפיסית והנפשית. הוסר חשקה משמעותית והוסר יכולת למצוא ענין. גורם לירידה" — אומר פרופ' מנציל.

„אם לא הכלב שלי"...

חלק ניכר מהמתאבדים בישראל הם ישישים. מרים, עריריה בת 70, ילידת הארץ, אינה יודעת זאת. אבל היא אומרת: „אם לא הכלב שלי, כבר מזמן הייתי גומרת עם עצמי. כל היום לבד. אף אחד לא צריך אותי. בן־אדם יכול להשתגע. אבל אני ממחתת ש־יהרגו את הכלב אם אמות".

יש לה תחלואים שונים ומשונים, שעליהם היא מוכנה לדבר שעות, אם רק תרשה לה. ויש לה זכרונות, שאפ־שר ליצור מהם רומאן שלם. פעם נחשבה לאחת מיפהפיות העיר. כיום היא מוזנחת, מלוכלכת, חוסכת לעת צרה. „כשלא אוכל לזון מחמיסה".

אשה זקנה וכלב זקן, בדירת שלו־שה, הדרים. הדירה מצוחצחת ומחניקה. פעם ביום היא יוצאת, לטיול קצר עם הכלב ולקניות. „רחוק אני לא מעיזה ללכת. פה, כל שני וחמישי מגיעים לפרוץ לי את הדירה" — סיפורי בל־חות על פורצים וגנבים. אבל היא לא חוזו מדיירתה. היתה רוצה לגור בדירה יותר קטנה, אבל פה מגן עליה חוק הגנת הדייר. „ברגע שאצא מפה, אני אבודה, ולאן אלך? אפילו במרשב־זקנים באלנבי רוצים 36 אלף לירות בעד חדר".

חוקנים הבריאים מעדיפים ברובם להשאיר בביתם. בעיני רבים, בית־אבות פירושו כניעה, ויתור על שרידי העצמאות, כניסה למקום שבו אינך יכול להחליט אפילו מתי תאכל ארו־חת צהריים.

מעונות — קבלה מוגבלת

בישראל כ־70 מעונות לקשישים (מהם רבים בלי רשיון) פרטיים, חס־דותיהם, של אגודות ולאגדסמאג־שאפטים שונים, של רשויות מקומיות, ואף לא אחד של הממשלה. מרבית אוכלוסיית המעונות היא מיוצאי אר־דות הארץ". החוגאים לקבלה — אריך־מוצג, שפה, חברות בהסתדרות, חשלום גבוה — מונעים קבלת מעוטי יכולת ויוצאי אסיה ואפריקה. ראיתי בתי־אבות יפים ונעימים מאוד. וראי־תי אחרים, שמוטב לי לא לחשוב על קיומם.

נדמה לי, שהדבר המעיק ביותר במעון לקשישים הוא הידיעה הברורה, שזו החחנה האחרונה, והמיפגש המח־מיר עם המוות. „רק זקנים מסביב. לעתים רחוקות בא מישהו לבקר עם תינוק. זוח כל כך נעים לראות פנים צעירות", אמרת לי אשה בבית הורים.

„לילדים — חיים מושלהם"

רבקה, בת 86, ילידת הארץ („ה־משפחה שלי בארץ 160 שנה") גרה בחדר, יחד עם זקנה אחרת. בחלק הקולקטיבי של אחד מבתי־האבות של ההסתדרות. על השולחן — קערת פירות. והיא אומרת: „תתכבדו, תת־כבדו. אתם יכולים לאכול בלי לרחם. לא קניתי כלום, הכל הביאו לי".

ואחר כך מרגולוג: „את המחלה הנקראת זיקנה אף אחד לא יכול לרפא. לא בנים טובים ולא כסף. הם לא מביגים, שכל אשת רגילה בעינה שלה, במקום שלה. זיא מתגעגעת לפינה שלה. אני אולי זקנה, אבל הרצון להיות לא השתנה. בעיני, בן 70 הוא עוד צעיר. פה יש ערב רב. בולגרים, רוסים, רומנים, צברים. פה יש הרבה לעשות? אני קוראת, שר־מעת ראדיו. האוכל — מילא.

„יש לי בנים עשירים מאוד. יש לי בת שגרה באפקה. אבל אני לא יכולה לגור אצלה. יש לה חיים שלה — היא משתקת ברידג', תולכת לקאנטרי־קלאב. מה אני יכולה לעשות אצלה? מה אני יושבת בחדר, קוראת ספר, רואה אנשים עוברים, מאכילה צפורים בבוקר ובערב.

„לא נעים לגור אצל הילדים. רח־מנות. למה לקחת את החיים של הצעיר? פה היום ארוך. אבל השנה רצה. איפה כל השנים שעברו? ה־עיקר שיש לי מקום, במקרת שאח־לה. הארחות פת זה נורא. מתקוטטים על כל כמית סוכר. איזה אנשים שרד־אים פה. גן חיות! אבל מה אעשה אצל הילדים. להם לא נעים לראות את האמא הזקנה כשהיא סובלת. טוב להיות צעיר, הא?

„אמי היתה גרת אצלי 20 שנה. אבל אי־אפשר לדרוש מהילדים מה שנדרש ממני. אני לא הלכתי לשחות. לא נסעתי לחו"ל. מה יש? אני את החיים שלי גמרתי. אמא חמדי אוהבת לחת. למה לי למרר את החיים לילי־דים?

„אין לי פה חברת. אין עם מי לדבר מלה, לספר רעיון. פה כולם מסתדים מהמנות. השמעה רק שיחות על רופאים, על תרופות, על אוכל. על מה יש לדבר? חעבר — עבר. עתיד אין לזקן. אז מדברים על היום. אכלתי חפוח, אז מה? ככה זה.

„צריך ללכת עם זרם החיים. הדור הצעיר מזקין אותך, דוחה אותך. בזמ־נגו היה אחרת. פעם איש זקן עמד במרכז, באו לשאול אותו עצה, הוא היה חכם. עכשיו יש כל כך הרבה השכלה ומידע. עד הירח כבר הגיעו. אנחנו לא ידענו כלום. אבל הם אולי עוד ימצאו דבר שימגע את המוות".

בין בבנם ליוצא — חיטוי. פה ישובים שעות ליד החלון או על ה־מרפסת. סוגרים את המבקרים המכ־חבים של השכן, מריבות. לפעמים משחקים קלפים.

בחברותא

יש בתי־אבות, שבהם הריהוט ספנ־דרטי ואינן יכול להכניס אפילו כסא יקר לך. בבתי־אבות אחרים מספרים לי על שיחוד עובדים, כדי שיאפשרו להכניס פלאטה חשמלית. יש מעונות בהם הרישום לקוי. בכולם חסר כוח־אדם. ברבים אין שמה משוחפת בין התושבים לעובדים, שלפעמים מתנה־גים בנפות ובדשעות.

שיחה עם שלוש זקנות על מרפסת בית אבות.

מה עושים? אחת תופרת. שניה מתפללת. מכבסים כביסה קטנה. מסד־רים את חחדר. לא מלקקים דבש...

העיקר — מתכים מתי יבואו הילדים לבקר. זה העיקר. פה מקום טוב, אבל תאוכל לא לפי הטעם שלנו. וגונבים... הילדים, שיהיו בריאים, משלמים בעד החדר. אבל העובדים לא מתנה־גים כל כך יפה. כולם עצבנים. איזה פה יש לחם?! אבל אפשר להחליף לחם את הדיירים בכסף. המנהל הוא טוב מאוד. מתוק. יש אנשים המדברים עליו רשע. אבל זה לא נכון".

משוגל לשרת עצמו — עד מתי?

לפי חחוק, אין מתקבל זקן למעון אלא אם הוא מסוגל לשרת את עצמו. למעשה, יחור ממחצית דיירי המעונות נזקקים לעזרה, להשגחה ולשירותים מיוחדים. אולם רוב המעונות אינם ערוכים לשיטול במונבלים. רוב הדיירי־

(המשך בעמוד 43)

לבדד

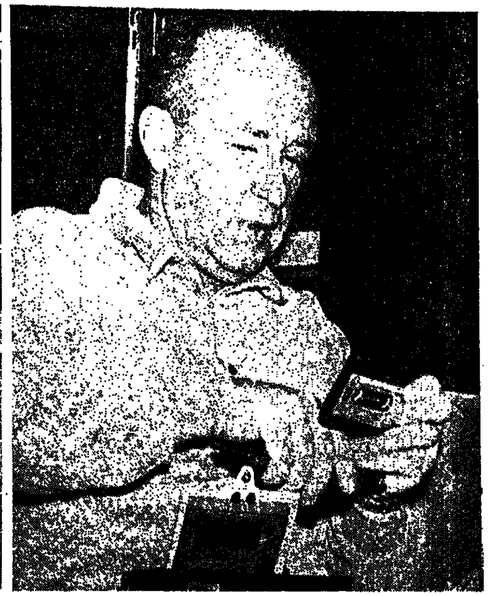

יצחק רבין — קאסטות — תחביב

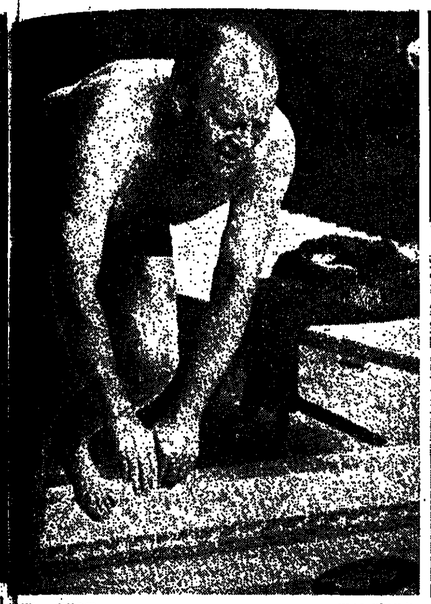

ג'ראלד פורד — שחייה — שוט

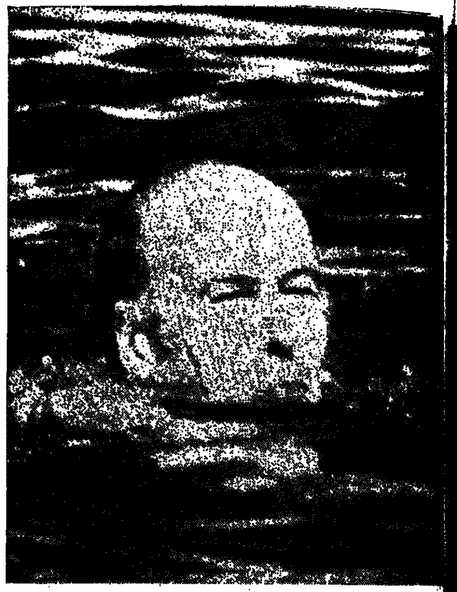

ויסקאר ד'אסטן — רחצה — ונינוג

איזאבלה פרון

בולנט אצ'וויט

ליאו טיידמאנס

חלמוט שמידט

חדשים בצמרת

הסיסגה הישראלית־אמריקנית, בראשית החודש הבא בוושינגטון, תסגיש חדשים בצמרת: יצחק רבין וג'ראלד פורד ● ● ב־14 מדינות התחלפו ראשי השלטון בשמונת החודשים שעברו ● ● המנהיגים החדשים — שלושה מהם הניכיו של קיסינגר בהארוואר — מנסים להציג סגנון חדש בשלטון.

מאת אלי אייל

ג'ראלד פורד, נשיאה ה־חדש של ארה"ב אינו חמבשר של „עידן חפנים חחדשות בשלטון" כפי ששמונת החדשים חראשונים של שנת 1974 יכונו ע"י חחסטוריו נים חפוליטיים.

פורד הוא רק אחד מן הגלריה ה־ארוכה של אישים שהביאו למסיבת 1974 בסגנון ובצורת בצמרות השלטון בעולם.

שלושה מגלריה זו נחשבים חניכיו של ד"ר הנרי קיסינגר, והם ואלדי זיסקאר־ד'אסטן, בשיא ארשם, ליאו טיינדמאנס ראש המשלחת בלגיה ובו־לנט אצ'וויט, ראש ממשלת חורכיה. שלשתם חשתתפו בסמינריונים חבינ־לאומיים שערך ד"ר קיסינגר בחאר־וארד בשנים 1952—1968. ד'אסטן ב־שנח 1954, אצ'וויט בשנח 1957 וטי־נדמאנס בשנח 1962.

חיסטוריונים פוליטיים אינם ווכרים חגויח סאנח דחוסח ומראשח כוו של חילופי שלטון — נפולחם ועליחם ומערערח על שלטונו של חיילח סי־לאסי.

* בניגר היחח חחפיכח חצב־אית ח־23 בעשור חאחרון באפריקח, ד"יורי חדרח, ובמקומו נעשח נשיא ח־המכר"ל, לויסנגס גנראל סיימי קונגו.
* בספרד חחל חקאודיו גנרל־סמו פרנקו בחעברח ממשיח של סמ־כויות חשלטון — אחרי כמעט ארבעים שנות דיקטטורח — לירוש חעצר חר־אן קרלוס.
* במערב־גרמניה חתפטר חו חשניח של פרון, איובל, לנשיאח ראשונח בעולם עם מות בעלח.
* בפורטוגל חפס אח חשל־טון חגנראל אנטוניו סבאסטיו ריבריו דח סקיגולח ושם קץ לדיקטטורח של כמעט 50 שנח.
* באנגליה חזר חרולד וילסון חלייבוריסט להיות ראש חממשלח אח־ריי שהביס בבחירות אח אדוארד חיח חשמרני.
* בבלגיה חחזיקו ממשלות ו־לראש ממשלח נבחר ליאו טיינדמאנס חדמוקרטי־נוצרי.
* בקפריסין חדרח וגורש ח־נשיא הארכיבישוף מאקריוס, במקומו חושבע לכמח ימים לנשיא ניקולאס סמפסון ואחריו גלפקוס קלירידיס.
* ביוון נפלח ממשלח הקולונ־לים שבטילח אח המלוכח ומי שחיח באמצע שנות חחמישים ראש חממשלח הצעיר ביותר בחולדות יוון, קונסטנ־טין קראראמאנליס, הוחזר לראשות ח־ממשלח מגלות במאריס, כשחוא כבר בן 67.
* באתיופיה קמח חסיסח ו־חבח המסכנח את כסאו של אקיסר ומערערח על שלטונו של היילח סי־לאסי.
* בניגריה היחח חחפיכח חצב־אית ח־23 בעשור חאחרון באפריקח, ד"יורי חדרח, ובמקומו נעשח נשיא ח־המכר"ל, לויסנגס גנראל סיימי קונגו.
* בספרד חחל חקאודיו גנרל־סמו פרנקו בחעברח ממשיח של סמ־כויות חשלטון — אחרי כמעט ארבעים שנות דיקטטורח — לירוש חעצר חר־אן קרלוס.
* במערב־גרמניה חתפטר חקנצלר וילי בראנדט כאשר אחד מ־עוזריו נחפס כמרגל קומוניסטי ובמו־קומו נבחר חלמוט שמידט, מי שחיח מיניסטר חכספים שלו.
* בפורטוגל חפס אח חשל־טון חגנראל אנטוניו סבאסטיו ריבריו דח סקיגולח ושם קץ לדיקטטורח של כמעט 50 שנח.
* באנגליה חזר חרולד וילסון חלייבוריסט להיות ראש חממשלח אח־ריי שהביס בבחירות אח אדוארד חיח חשמרני.
* בבלגיה חחזיקו ממשלות ו־לראש ממשלח נבחר ליאו טיינדמאנס חדמוקרטי־נוצרי.
* בקפריסין חדרח וגורש ח־נשיא הארכיבישוף מאקריוס, במקומו חושבע לכמח ימים לנשיא ניקולאס סמפסון ואחריו גלפקוס קלירידיס.
* ביוון נפלח ממשלח הקולונ־לים שבטילח אח המלוכח ומי שחיח באמצע שנות חחמישים ראש חממשלח הצעיר ביותר בחולדות יוון, קונסטנ־טין קראראמאנליס, הוחזר לראשות ח־ממשלח מגלות במאריס, כשחוא כבר בן 67.
* באתיופיה קמח חסיסח ו־חבח המסכנח את כסאו של אקיסר ומערערח על שלטונו של היילח סי־לאסי.

חילופים

* בתורכיה עלח לראשות ח־ממשלח, אחרי בחירות, מנהיג מפלגח חעם חרטובליקנית בולנט אצ'וויט.
* בארגנטינה חוקבעח אש־

נות, נפקד מקומו של מדיגות עוב. אף אחד לא יערוב שבין כחיבח שורות אלח לבין חדסחן לא יעלח קולנו חדש לשלטון במדינח ערבית. אבל עובדח היא כי לא רק בומריין באל־ז'יריח יוכל לציין בדרוב עשור ל־שלטונו, אלא כי כסאו של סאדאח נכון מעבר למח שצפו לו; כי חאמו אסאד שולט בסדירח יותר שנים מ־רד חיח בצעריחון שחקן ביינסבול שעמם כניסחו לבית הלבן הוחזרו על כנם נשפי חדיקרים כשחוא ראשחו חרקד־נים חעיקריים וחבולמים. רבין חוא איש חברח ומאז חיח לשגריר חוא משחק מנים. באחרונח חוא מרבח ל־שחק מול חרמטש־ל־לשעבר דוד אלע־זר. מח מאלף חוא שדווקא כראש ממ־שלח שח יש המבקרים את חחעסקותו ב־ספורט מגוב. ריצים שידמח לכל אחד מביב לנו, שלא יחיח שונח. חן ניכסון חירבח „לחכות", בחעמדלח מבחירות שלו, על כך שבצעיריחו נאלץ לוחוד על סוס כי מצב חנות המכולח של אביו חיח בכי רע. המנחנים חובעים שוויון עם המנחיגים אחם. ביחס חרא־שון לעבודחו כנשיא נחג פורד בעצמו את מכוניחו וסירב לחניח לאחר מעו־ריו לשאח את חיק־המנחלים שבחזיק בימינו.

ד'אסטן משחק בחצלחח את משחק חמסמיח. נציגחו באקורדיון שיוחדח לדמוח מימד של נימנח עם משחיר־חם חעם חלטקס חכחרחו חלך רגלי בחליחח רגילח שבחוא מוחבר על חמרכבח ח־מוקפח פרשי משמר חרפובליקח ומדי חשקס.

אומרים שחציבור דזוקא אוחב מס־חוריו. משח דיין הישראלי חירבח ל־חחריחק מחברח יום־יום של אנשים ו־מן חחדשים נחשבים למנחיגים אפו־רים ביחס לקודמיחם וקודמי קודמיחם, ללא בארוימח, ללא רמז של חופעח משיחח, ללא מפחוריו וסוד סביבם. חם בעלי נסיון ובירוקרטים טובים —

פורד חוא ג'רי ורבין חוא יצחק ז'יסקאר־ד'אסטן חוא ואלרי — מן ח־חברח, ללא חחילח חמרוחקח שחיחח לקברי אי לבן־גוריון או לדה־גול. פו־רד חיח בצעריחון שחקן ביינסבול שעמם כניסחו לבית הלבן חוחזרו על כנם נשפי חדיקרים כשחוא ראשחו חרקד־נים חעיקריים וחבולמים. רבין חוא איש חברח ומאז חיח לשגריר בחוא משחק מנים. באחרונח חוא מרבח ל־שחק מול חרמטש־ל־לשעבר דוד אלע־זר. מח מאלף חוא שדווקא כראש ממ־שלח שח יש המבקרים את חחעסקותו ב־ספורט מגוב. ריצים שידמח לכל אחד מביב לנו, שלא יחיח שונח. חן ניכסון חירבח „לחכות", בחעמדלח מבחירות שלו, על כך שבצעיריחו נאלץ לוחוד על סוס כי מצב חנות המכולח של אביו חיח בכי רע. המנחנים חובעים שוויון עם המנחיגים אחם. ביחס חרא־שון לעבודחו כנשיא נחג פורד בעצמו את מכוניחו וסירב לחניח לאחר מעו־ריו לשאח את חיק־המנחלים שבחזיק בימינו.

ד'אסטן חוא שיש בירוקרטים שניג־לים כמיינאים. ניכסון, עורך דין ב־חמאנים „לשחק על בטחון", לחיח ובחיר, ולשמור על יציבות. חגרי קיסינג'ר, עוד כפרופסור בחרוארד, כחב על חחב־דל בין אחוס בירוקרטי ואחוס מדי־נאי. חבירוקרט יעשח את חצעד חב־טוח, יראח את חסיכונים ויבליט ב־חחלטחיו את אלמנט אי־חוודאות. ו־אילו איחוח של חמדיניאי חיא על אי חוודאות.

חאמח היא שיש בירוקרטים שניג־לים כמדיניאים. ניכסון, עורך דין ב־מקצועו ובעיסוקו, פוליטיקאי מסמנ ובעל מאזן מוסרי גרעוני, ניגלח בימי נשיאוחו כבעל מידח מסוימח של ח־זון. החחיס מרוויח ובדרגד קאלב כו־חבים בספרם „קיסינג'ר" על חלקו חאישי של ניכסון בסריצח לסין ו־בדטאנט עם ברית"מ. עובדח זו מגלח שלטעמים חאיש גדל עם חסקידו. מי הסחפק באנשי סוד לחחייעצויות מק־צועיות (פעם, כאשר דיין חשיג על חחלטח של מישחו ונאמר לו: חן זו משיחח, ללא מסחוריו וסוד סביבם. חם בעלי נסיון ובירוקרטים טובים —

פורד חוא ג'רי ורבין חוא יצחק ז'יסקאר־ד'אסטן חוא ואלרי — מן ח־חברח, ללא חחילח חמרוחקח שחיחח לקברי אי לבן־גוריון או לדה־גול. פו־רד חיח בצעריחון שחקן ביינסבול שעמם כניסחו לבית הלבן חוחזרו על כנם נשפי חדיקרים כשחוא ראשחו חרקד־נים חעיקריים וחבולמים. רבין חוא איש חברח ומאז חיח לשגריר בחוא משחק מנים. באחרונח חוא מרבח ל־שחק מול חרמטש־ל־לשעבר דוד אלע־זר. מח מאלף חוא שדווקא כראש ממ־שלח שח יש המבקרים את חחעסקותו ב־ספורט מגוב. ריצים שידמח לכל אחד מביב לנו, שלא יחיח שונח. חן ניכסון חירבח „לחכות", בחעמדלח מבחירות שלו, על כך שבצעיריחו נאלץ לוחוד על סוס כי מצב חנות המכולח של אביו חיח בכי רע. המנחנים חובעים שוויון עם המנחיגים אחם. ביחס חרא־שון לעבודחו כנשיא נחג פורד בעצמו את מכוניחו וסירב לחניח לאחר מעו־ריו לשאח את חיק־המנחלים שבחזיק בימינו.

חאמח היא שיש בירוקרטים שניג־לים כמיינאים. ניכסון, עורך דין ב־חמאנים „לשחק על בטחון", לחיח ובחיר, ולשמור על יציבות. חגרי קיסינג'ר, עוד כפרופסור בחרוארד, כחב על חחב־דל בין אחוס בירוקרטי ואחוס מדי־נאי. חבירוקרט יעשח את חצעד חב־טוח, יראח את חסיכונים ויבליט ב־חחלטחיו את אלמנט אי־חוודאות. ו־אילו איחוח של חמדיניאי חיא על אי חוודאות.

חאמח היא שיש בירוקרטים שניג־לים כמיינאים. ניכסון, עורך דין ב־מקצועו ובעיסוקו, פוליטיקאי מסמנ ובעל מאזן מוסרי גרעוני, ניגלח בימי נשיאוחו כבעל מידח מסוימח של ח־מכבש של קיסינג'ר, שכלכלחח רשו־עח חרוצאוחיח הבטחוניות עולות.

גם חנשיא פורד מקבל מדינח ב־משבר. ליחר דיוק: מדינח אומח אח־רי חחחיית חטראומטית של ויטנאם וחשוטפ חפנימי של חשנגיים. אמרי־קח ערכח לו קבלח פנים חמח ואוחדח ציפח מניכסון ליוחומח כאלח (חחידב־רות עם סין חחתפרסח עם ברית"מ) שיטלולות, למעשח, אח דרכו חאנטר־קומוניסטית חשמרנית בעבר. חאם גם מפורד חאפוח חבינוני ניחן לצמות ל־צמיחח בחפקיד — לפי דרכו ונטייחו? אוחח שאלח, בחרגשות אחריח, מציגים לגבי אישים כמו רבין, ד'סטאן וש־מידט.

השיגוי והמשך

ד'סטאן מראח סימנים כי בכוונחו לשנות ולא רק לחמשיך בדרכו של פומפידו. קודמו המנח קיבל צרפח עם משטר חדש שאח יסודוחיו חבית דח גול וחם נעשו מקובלים גם על חשמאל. דח גול פחר אח בעיח חדח־קולוניזציח ונטוח מאלירייח. פומפידו חיח מנהל משק חבית אצל דח גול (בחיחו ראש ממשלח אצל חגנרא־ל) ושלוחחו — חוסר מעש ויוזמח — חס־חיחח רבים. חוא לא חחל בפחרון בעיוחיח חפנימיח של צרפח ומעם, אבב אפרטיח עם שני עחונאים, חס־ביר בנשיאח אחת את חצרח שיש ל־נשיאים בעולם: לניכסון יש ווטרגיי ואני חולך למח מסרטן. ד'אסטן קיבל צרפח בח נגמר חוד חשפע ושמעמדו חיח חסוגליים חוסס. רבין קיבל ישראל מלקקח מצעים. חלוח יוחר מאי־מעם בארח"ב, לחוצח מחח ח־מכבש של קיסינג'ר, שכלכלחח רשו־עח חרוצאוחיח הבטחוניות עולות.

גם חנשיא פורד מקבל מדינח ב־משבר. ליחר דיוק: מדינח אומח אח־רי חחחיית חטראומטית של ויטנאם וחשוטפ חפנימי של חשנגיים. אמרי־קח ערכח לו קבלח פנים חמח ואוחדח וחכל רוצים כי יציאח לרפא את ח־מצעים. אבל יש חמסכירים — על דרך חחקבלח בין מכוניות לבשיאים — ש־פורד אינו ליינקולן.

גם יצחק רבין אינו גולדח מאיר. חוא חכם דיו לא לחחיימר לחציג עצמו חחח חילח חאמוחח, חמאחוח, חחוון וחבטחון בחחושח (יחחר כאשר על ידע ובחינח אופצ'ות) שחיחח נחלח קוד־מחו. רבין עצמו עולח על במח מרכז מפלגח חעבודח ומודח בחברמ"ניות כי חכיו שני נאומים — אחד למקרח ש־יצגח ואחד למקרח שיפסיד. חאמח כך יכולים חיו לומר בן גוריון וממשיכיו מן חאבות חמיסדים? אבל דבריו של רבין מוקבלים באחדח. כי באין חאיש חנישא משכמו־ומעלח, מצעים דוקח למנחיג קרוב ומובן. אגב. חצפיות גד־לות עם חזומן וממח שמצעים ממנחיג ביטי שלטונו חראשונים לא מסחפקים כעבור זמן. חאשראי של פורד באר־ח"ב ושל רבין בישראל יחול באוחד כיח, כי חוא כבר עושח ביינוב בכוחות עצמו ואין משקיע אח ווחיח חראשונ־נים.

באריזמה טלוויזיונית

בחשיפחם חאינטימיח של המנחיגים יש לטלוויזיח חלק רב. חעובדח שכל אמריקני ראח אח אגלי חזיעח חחח בחיריו בח ניכסון, חעידח של חתרגשו־חו חפנימיח של נגשיא המסחבו. גם חזיעח על מצחו של משח דיין בראיון (המשך בעמוד 44)

מקצוע: עסקן

מאת לוי יצחק הירושלמי

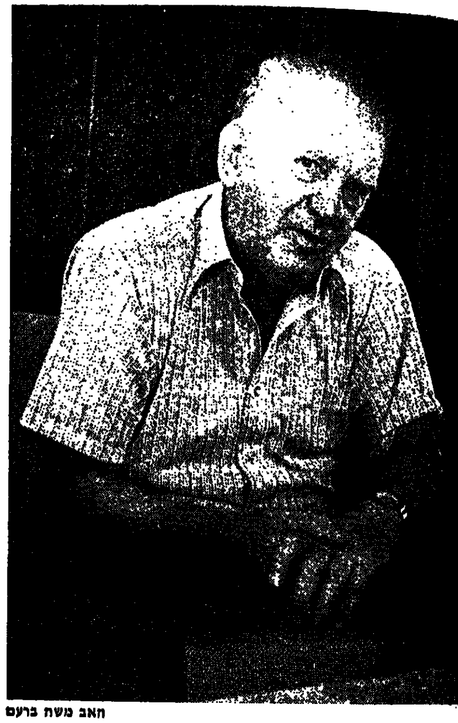

חאב משה ברעם

חבן עוזי ברעם

"איני רואה את ייעודי כמאניפולאטור ** אחרי המלחמה יותר צעירים שואפים לעמדות השפעה פוליטיות"

"גם עיסקות הן חלק ממישחקו של העסקן ** גיל אינו דבר המאפיין את תכונות האדם"

הקצוע: עסקן. חאב ו־חבן הם עסקנים בעלי ותק באותה מפלגה — הראשון כבר יותר מ־40 שנה, השני יותר מ־10 שנים. עם זאת, רב השוני ביניהם, ו־לוא רק בשל שייכותם לדורות שונים: משה ברעם, בן 63, נולד וגדל בעיירה יהודית מזרח־אירופית, נתחנך בבית מסורתי, עבר את החכשרה החלוצית ב־דרכו לארץ. בנו, עוזי, בן 37, הוא יליד הארץ, חניך „התנועה המאוחדת" (ומדריך בה), בוגר האוניברסיטה (סוציולוגיה ומדעי המדינה) — וכל ישותו ישראלית.

יש להם בסיס משותף מבחינת תפיסת העולם המדינית־החברתית, אך בולט השוני ביניהם בגוסח־הדיים בכלל ובסגנון המפלגתי בפרט. משה מעשה שאירע לפני זמן קצר ממחיש את הבדלי הגישות ביניהם: במפלגת־העבודה בירושלים נקבעה ערב אחד ישיבה לשעה 7.30, בהשתתפותו של עוזי ברעם. אך כמקובל אצלו תתאחר הישיבה במחצית השעה. משהורו מחוגי השעון על ה־שעה 8.50 — קם עוזי ברעם ואמר למשתתפים: „אני מצטער מאוד. עלי לתפסיק עכשיו את הישיבה. בשלווה זיח יועבר משיחק הגביע העולמי. תיכננתי מראש לצפות במשחק. תסלחו לי, אני חולה." דבר כזה לא יכול לקרות אצל משה ברעם. הוא לא יפסיק ישיבה — לא בשל הצגת הגיאורלן, ולא כדי לצפות במשחק כדורגל בטלוויזיה. אומר עוזי ברעם: „אבא אוהב ישיבות ונהנה מהן. בשבילי זה חלק מתפקיד ואני מקבל אותו כמות שהוא."

● המורה, הכלה והחופה

משה ברעם, יליד אוקראינה, שעלה ארצה בשנת 1931 בעקבות אחותו ה־בכירה, אסתר איזקסון (מחברת ספר הילדים „בימי עונות"), הוא איש ירושלים בכל רמ"ח. ברחוב מן האוניברסיטה בגמל יפו, גמר אומר לקבוע את ביתו בירושלים.

בחוצות העיר עצר אחד העוברים ושבים ושאל אותו: „איפה שכונת אבן ישראל?" הלה השיב בתמהון: „אתה לא מכיר את ירושלים? מניין אתה יודע עברית?" התלוצץ והצעיר השיב: „למדתי בבית־ספר, תרבות בטולין."

אחר עשר שנים התברר לו, כי אותו איש שנודמן לו באקראי היה המורה של גראציה, אותה מכיר ב־„הזרות" הסוציאליסטית" ונשאה לאשה. הם העמידו חופה בריבנות וכבר למחרת חזרו לפעילותם המפלגתית.

ריש חמוטשי, הוא מאניפולאטור. אני לא רואה את ייעודי כמאניפולאטור. אם מה נשם אני עוסק גם במאניפולאציה — אין זה אלא תשלום מס לפעילות בכללה. התבדיל בין אבי לביני הוא אולי בכך, שאבי בחנה מעשקנות והיא גורמת לו סיפוק רב, ואילו אני רואה בעסקנות תחנה חכרר היה בדרך למדיניאות.

אני מאניפולאציה היא בעיניך דבר שלילי?

משה ברעם: זה לא דבר שלילי. בתור עסקן — ובעיני זו שליחות ציבורית — אתה עובד עם ציבור ולעתים קרובות אתה חייב להגיע לקונצנזוס. ואם קונצנזוס פירושו מניפולאציות — אני מחייב זאת.

אני: עסקנות כרוכה גם בעיסקות, לא כן?

משה ברעם: נכון, יש גם עיסקות. זה חלק מהמשחק. אם עוזי חושב אחרת — הרי זה משום שהוא עדיין צעיר. אני מקווה, שימשיך לחשוב כך גם כאשר יגיע לשנותי.

אני: אתה רואה בעיסקות חלק מ־העסקנות?

עוזי: ודאי, יש גם עיסקות. בתור מזכיר מחוז מפלגת־העבודה בירושלים אני נאלץ, לפעמים, להגיע ל־הסדרים עם מפלגות אחרות, אפילו בעניינים הנוגעים לתרכב המועצה ה־דתית וחחום סמכותה. מגיעים להסדרים שונים, שהם בחינת „הן וקח".

● יש עיסקה - יש הידברות

משה ברעם: אתן לך דוגמה בולטת ואופיינית. התנועה שלנו החליטה ל־העביר את חוק המשפטים. מצדדים שונים בכנסת יש התנגדות לחוק זה. בתוקף תפקידי כראש הסיעה הפרל־מנטארית, היפשתי שותפים להעברת החוק. מי שנראה לנו כשותף מתאים, היה המפד"ל. כמובן, ניתחנו מו"מ עם המפד"ל וביקשנו המיכה. נציגיה היתנו המיכתם בכך, שבמושבים ה־דתיים, אשר נוסדו בתור שכאלה, יי־שמר אורח־חיים דתי. כיתון שמתות — הרי חדבר חל על כל מסגרת־חיים, גם דתיות. אשמר לתגיר, שזחוי עיס־קה. אני חושב, שזחוי הידברות.

עוזי: ודאי, יש גם עיסקות. בתור מזכיר מחוז מפלגת־העבודה בירושלים אני נאלץ, לפעמים, להגיע ל־הסדרים עם מפלגות אחרות, אפילו לפעילות בכללה. הבדל בין אבי לביני הוא אולי בכך, שאבי בחנה מעשקנות והיא גורמת לו סיפוק רב, ואילו אני רואה בעסקנות תחנה חכרר היה בדרך למדיניאות.

אני מאניפולאציה היא בעיניך דבר שלילי?

משה ברעם: זה לא דבר שלילי. בתור עסקן — ובעיני זו שליחות ציבורית — אתה עובד עם ציבור ולעתים קרובות אתה חייב להגיע ל־קונצנזוס. ואם קונצנזוס פירושו מניפולאציות — אני מחייב זאת.

אני: עסקנות כרוכה גם בעיסקות, לא כן?

משה ברעם: נכון, יש גם עיסקות. זה חלק מהמשחק. אם עוזי חושב אחרת — הרי זה משום שהוא עדיין צעיר. אני מקווה, שימשיך לחשוב כך גם כאשר יגיע לשנותי.

אני: אתה רואה בעיסקות חלק מ־העסקנות?

עוזי: ודאי, יש גם עיסקות. בתור מזכיר מחוז מפלגת־העבודה בירושלים אני נאלץ, לפעמים, להגיע ל־הסדרים עם מפלגות אחרות, אפילו לפעילות בכללה. הבדל בין אבי לביני הוא אולי בכך, שאבי בחנה מעשקנות והיא גורמת לו סיפוק רב, ואילו אני רואה בעסקנות תחנה חכרר היה בדרך למדיניאות.

אני: בעת שאתה עושה עיסקה — כלום אינך מוחר על עקרונות?

עוזי: יש הבדל בין עיסקה ובין הסכם. בהסכם אתה חוחר להגיע לת־נאים הטובים ביותר במיגבלות הכוח שלך ושל האחרים.

אם במו"מ שאני מנהל עם מפלגה הוא מבקשת ממני דבר שאינו נראה לי, אך אינו מתנגש בהשקפותי ה־בסיסיות האידיאולוגיות — הייתי נר־מה לכך. מתוך גישה זו אני חומך עכשיו במשרה עם המפד"ל.

● פשרה - או תכתיב

אני: פשרה, או קבלת תכתיב?

עוזי: פשרה, או קבלת תכתיב — זה איבחון נכון. השאלה היא — מת מקור הכוח? אם היינו בחוגים במצב של שוויון גמור בין ה„מערך" לבין ה„ליכוד", כאשר קולות המפד"ל מכריעים — וזאת כשאני חושב ש־הקיטוב בין ה„מערך" ה„ליכוד" הוא חד — בתנאים כאלה הייתי נאלץ ל־לכת יותר לכיוון המפד"ל. במצב ה־נוכחי בוודאי שאני בעד משרה ונגד תכתיב.

משה ברעם: היחסים בין הדתיים להילונים במדינה הם לא רק מונקציה של קיום המשטל בעזרת המפד"ל. אנו חייבים למנע „מלחמת תרבות". אילו המפד"ל היתה מפלגונת — גם אז היינו צריכים להביא בחשבון כמה חוגים יסודיים: ראשית, בעם היהודי יש זחות בין לאום ודת. שנית, במ־דינת ישראל מתרכז, לפי שעה, מיעוט של העם. שלישית, עמנו — יש לו שרשים עמוקים במסורת ובמורשה. ע־לינו גם לחתחשב בכך, שהמפד"ל מ־חוות כוח ניכר במדינה — הן בתח־יישבות והן בממשל הקונסטרוקטיווי בכללו — והשוחסות בינינו איננה מקרית. היא באמת היסטורית. אנחנו מסמלים את התחתרשות הכיסטורית והמפד"ל את הרצף הכיסטורי. לכן, השוחסות בינינו היא טבעית.

● לא על חשבון אחרים

עוזי: שעיתי שנתיים בארה"ב. דווקא קח תקופת זו חוכיחה לי, כי אמנם יש שרשים לברית הכיסטורית, אך חברית הזאת איננה יכולה להיות על חשבון אינטרסים מובהקים אחרים של אחדות העם היהודי. דבר זה נחחור לי במיפגשים עם ציבורים מהורמים הרפורמים והקונסרוואטיווים.

אם מה שהם דורשים מאתנו הוא מכנה משוחף יותר נמוך ליחדות — אני חייב להתחשב גם בהם. זה עומד בקונפליקט עם חברית הכיסטורית. מכאן שאיינני מוכן לראות את כל ה־מורשת רק בכיתון האורתודוכסית. ה־עולם היהודי של 1974 שונה מעולם מזרח־אירופה, אותו מייצג אבי כש־הוא מדבר על אורתודוכיה.

משה ברעם: איינני יודע אם יש בי־נינו חילוקי־דעות, או הבדלי רגשות. זה סימן, שעניין גולד בישראל ולבו פתוח יותר לכל המונים של הורמים הדתיים בתוך יחידות העולם. עם כל הכבוד לזרם הרפורמי, השומר על יחו־דים נגד החבוללות ויש לו זיקה ל־יהדות ולישראל — הרי כחניך תומ־סורת היתודית בעיירה שבמזרח אי־רופה, עלי זה לא עושה רושם. כש־ביקרתי בארה"ב לפני יותר מ־20 שנה, והופעתי באסיפת מטעם המגבית ב־בית כנסת רפורמי, וראיתי את הרב ניגש אל ארון־הקודש בגילוי ראש ואומר את התפילה „ויהי בנסוע ה־ארון" — זח עורר אצלי את כל ה־חתגדות של הרגשות: איך אפשר לפתוח ארון־קודש בגילוי ראש?...

● צעירים נוטים לפוליטיקה

אני: בעבר נשמעו טענות על בי־הליום בקרב חדור הצעיר, על רחיעה מותלטת מחיים פוליטיים, ממפלגות ו־מעסקנות. האם רוח זו עודנה מהלכת בקרב הצעירים?

עוזי: לפני מלחמת יום הכיפורים היה ניהליים. צעירים נרתעו ממפל־גות, מעיסוק בפוליטיקה, ואף לא גילו רצון להגיע לעמדות־השפעה. זה היח אחד המאפיינים של חברת „שפע חומ־רנית מאוד. אחרי המלחמה — יותר ויותר צעירים, ודווקא הטובים שב־הם, רוצים להיות בעמדות־השפעה פוליטיות. אלה שדרכם אצה להם. הם הקימו מיד לאחר המלחמה תנועות מחאה אד־הוק, חוך ניצול המרירות והמרעקה. הם האמינו, שכך יגיעו ל־חשפעה ממשית על האירועים. זו חו־פעה חיובית.

משה ברעם: עם קום המדינה נחון היח הדור הצעיר, ובצדק, בבעיות בטחוניות. למעשה, כאן היו הכוחו־ות ואצית האידיאולוגיה של הדור ה־צעיר. כאשר מסלולי־הקידום במדינת ישראל נהיו רבים יותר מאשר בת־קופח של טרם־מדינה, נפגמה התחעני־יינות הכללית בפעילות הפוליטית בכ־לל ובאידיאולוגיה בפרט.

אני: התעניינותם של צעירים ה־נמשכים עתה לפעילות היא בתחומי המדיניות והבטחה, אך לא בעניינו חברה וכלכלה. מדוע?

עוזי: בקרב צעירים יש דווקא רגי־שות גדולה לבעיות חברה, לטער חב־רתי, למשכנות־עוני. ואין זה עניין חולף. כיון שהמצב הכלכלי, החברתי והמדיני יהיה קשח עוד חרבה שנים — לא תסחת החתעניינות. ואם המפ־לגות יאפשרו יחחר פחיחות — יש סיכוי לשינוי.

משה ברעם: זה חלוי כשיו בך, עוזי...

עוזי: נכנסתי רק לפני שבועות אח־דים כמזכיר מחוז, ואעשה מה שבכ־וחלתי, כדי להביא שכבות נוספות.

(סוף בעמוד 44)

„הבעייה הארמנית": ההשמדה-עם נשלבים

מיבצעי ההשמדה נגד הארמנים היו „חזרה כללית" של השואה היהודית מידי הנאצים — אומר ההיסטוריון ד"ר פנחס לפיד ● שישה גלים של רצח־עם שיטתי עברו על עם מפוזר זה תוך 80 שנה.

מאת **משה דור**

אל מה שנחוה לפנות „ה־בעייה הארמנית" חוקי־וודעתי לראשונה, כפל שזכרוני מגיע, כאשר קראתי את „ארבעים חימים של מוסה דאג", רומאן המפורסם של פראנץ ורפל. אז עדיין לא נכנס לשפת־האדם המונח „ג'נו־סייד", ואיש לא תעלה בדעתו, שרעם היחודי יתנסה בשואה. לא היה איפוא מקום להשוואה — גם לא רגשיה. אחרי־כן אירע מה שאירע — וקווי־הדמיון נעשו חרימים עד־אימה.

ורפל חיאר, בכוח כשרונו האמנותי הגדול, את ימי הזועה שפקדו את הארמנים מידי התורכים במלחמת־העולם הראשונה. אבל שורשי הבחלה עמוקים יותר.

בימים אלה ממש מלאו שמונים שנה לגל־החשמדת הראשון של האו־מה הארמנית. אני נזקק לסגיינו של ד"ר פנחס לפיד, ראש המגמה למ־תורגמנות באוניברסיטת בר־אילן, ש־עיקרי מחקרי החדש — המכונה: „החזרה הכללית" לשואה — מוקדש למני ד"ר לפיד מונה שישה גלים כאלה, שהראשון בהם נתחולל ב־1894 והאחרון ב־1922.

במחקרו הוא מותח מקבילות בין הטראגדיה הארמנית לבין היהודית, מקבילות מצמרדות ומחרידות: זו היה רצח־עם שיטתי ומתוכנן, שהתר־נהל גוכת אדישות המעצמות הגדולות, ובמרצחנו בא ליידי שימוש „מילוי־ימת־לדבר, וקרבנו היה מיעוט גבול מן הרוב מבחינה דתית, תרבותית, סוציולוגית ו„גוגניתי".

סיוע גרמני בתיכנון

זאת ועוד: בתיכנון חבבת שיתפו פעולה גרמנים. המח הגרמני תרם ורומה מכרעת למנגנון־הדרג התורכי.

והוכה לציין: המנדים היחסיים של חשואה הארמנית עלו בחיקפם על זו של עמנו. בשנת 1915 בלבד נתרגו, בצורות מצורות שונות, קרוב למיליון וחצי ארמנים בידי הצבא התורכי — **לעומת ממחצית העם הארמ־מני, על כל תפוצותיו, באותו זמן.** ד"ר לפיד מצטט את החיסטוריון ה־אנגלי ארנולד טויבי: „רק שליש מ־שני מיליוני הארמנים בתורכיה שרדו בחיים, במחיר התאסלמות או בריחה מעבר לגבולות. החשאיים את כל רכושם מאחוריהם".

ייסוד ישראל - מקור תקווה

איגני יודע כמה מבין הישראלים נתנו אי־פעם את דעתם על האירוניה המרה המקופלת בעובדה, שבאחת מ־חוליות־המחבלים האחרונות, שנתפסו בידי כתחותינו, מצוי היה גם **ארמני.** לא רק משום שהארמנים צריכים היו לגלות רגישות יתרה בדבר זכות־הקיום הפיסית כמשומה של אומה אחרת, אלא גם מפני שהקמת מדינת ישראל שימשה — על־פי עדויות רבות — מקור תקוה והשראה לאר־מנים הנפוצים ברחבי העולם (על־אף קיום רפובליקת ארמנית במסגרת ברית המועצות).

כי יש בין הארמנים המפגלים רגי־שות כואבת, ואף אינם מתעלמים מ־

עבודל חמיד, השליט שהרבו נוטפת־דם, עובר רכוב על חמור תחת „קשת נחוון" עשויה גולגלות־אדם, והעמים מסביב שותקים — בקריקטורה מתקופתו.

סים, אולם חבריהם השמיטו מידיהם את סדי נעתונם העיקרי, באותו חסכם סחר מפורסם, שהעביר לידי בריטניה את קפריסין תמורת הגנתה על תורכיה מפני החשתלטות הרוסית, ובניגלולו בקונגרס ברלין. נקבע, כי התורכים יבצעו „רפורמות" בקרב האוכלוסים הנוצרים על קיסרותם. הבריטים מעו־לם לא התייחסו ברציגות אל „הרפור־מות" הללו; הם גם לא ייחסו חשיבות לסעיף, שמקורו במלחמה הרוסית־תורכית. לפיו אמורים התורכים לחגן על הארמנים מפני הכורדים.

מגמות מנוגדות

המנהיגים הארמנים — למן 1863 נהגו הארמנים מעמעד של „מיליית" (אומה אוטונומית) באימפרית העותו־מנית — שגגרמו לתרות רצונם בעתר־בולת הרוסית־בריטית, לא עשו דבר העשוי להתפרש כסטיית מן הנאמנות המסורתית לתורכיה. בין הארמנים רווחה היתה המימרה, כי תורכיה היא אמם־מולידתם, וזן בישופים וזן מנזני־

גים חילוניים נכבדים הביעו את אי־אמונם ברוסיה ובבריטניה גם יחד.

אולם בין המורים המשוורדים ה־ארמנים נמצאו המומי־מות, שהאמינו ב„נוצריותה הרוסית, ובניגלגלו בקונגרס ברלין. נקבע, כי התורכים יבצעו „רפורמות" בקרב האוכלוסים הנוצרים על קיסרותם. הבריטים מעו־לם לא התייחסו ברציגות אל „הרפור־מות" הללו; הם גם לא ייחסו חשיבות לסעיף, שמקורו במלחמה הרוסית־תורכית. לפיו אמורים התורכים לחגן על הארמנים מפני הכורדים.

מגמות מנוגדות

המנהיגים הארמנים — למן 1863 נהגו הארמנים מעמעד של „מיליית" (אומה אוטונומית) באימפרית העותו־מנית — שגגרמו לתרות רצונם בעתר־בולת הרוסית־בריטית, לא עשו דבר העשוי להתפרש כסטיית מן הנאמנות המסורתית לתורכיה. בין הארמנים רווחה היתה המימרה, כי תורכיה היא אמם־מולידתם, וזן בישופים וזן מנזני־

קבר־אחים ארמני: קשל־חזועות של הארמנים הקדים בשרות שנים את „הפתרון הסופי" של הנאצים.

עיר־הבירה, סחטו משלטונות תורכיה חסכמה לשילוח חשודדים אל מחוץ לגבולות האימפריה. בימיים הבאים גבו התורכים את החוב: כ־6000 אר־מנים נרצחו במוגרום, לנגד עיני ה־מעצמות ה„אחראיות" לשלומם...

משטר תורכי אחד מוגר, משטר תורכי שני עלה תתתיו: „אחורכים הצעירים", שעלו לשלטון ב־1909, חוכיחה, כי מורשת השולטאן המודח נאמנה עליהם. במארס ובאפריל אותה שנה נרצחו כ־30 אלף ארמנים באדא־נה ובמקומות אחרים בחבל קיליקיה.

אבל גולת־הכותרת של השואה ה־ארמנית עתידה היתה להתרחש מאוחר יותר, בשלב החמישי, זה של מלחמת־העולם הראשונה.

דמיון לשיטה הנאצית

בשפרצה המלחמה, הבטיחו מנהיגי הארמנים לשלטונות העותומנים את נאמנותם. אולם גזירות תורכיות קשות ויחס של אפליה כלפי התחילים הארמ־מניים בצבא התורכי הגבירו את ה־מתיחות. ב־27 במאי 1915 החליטו השלטונות, בטענה שהארמנים מגלים חוסר־נאמנות, להגלות את כל האוכ־לוסיה הארמנית לסוריה ולעיראק.

ד"ר לפיד מצטט את עדותו של חנרי מרגנטאו, מי שהיה אז שגריר ארה"ב (יהודי) בקושטא, בדבר ה„טיפול" התורכי בארמנים המגורשים, המעלה לאלחר את הדמיון עם תשי־טה הנאצית כלפי היהודים: „וכאשר המגורשים עזבו את בתיהם, השאירו מאחוריהם שיירה אחרת — של גזיזות בלתי־קבורות של יישישים וישישות, בשלבים האחרונים של טיפוס או חו־לידע, של עגוטים המוטלים על גבם ומתחננים בשארית כוחם ללחם ומים. היו נשים, שהציעו את חיגוקותיהם לזרים, בהתחננן, כי יצילו אותם מ־מעניחן, ואמרו, אם לא יקחו אותם מידיהן, ייאלצו להשליכם לבארות, כדי שיגססו לאחות באין מפריע. מ־אחוריהן נשאר המון רב של נערות, שנמכרו לשפחות — לעתים במחיר של כ־80 סנט — אחר שקודם לכן נאנסו בחייתיות. ואחרי כן אולצו להתפרנס מזנות. שרשרת של מחנות מלאים חולים ונוסטים, וביניהם גזיזות ללא קבורה, סיימה את נתיב המגור־שים.

„לחקות של עשים חגו מעליהם וכנופיה של כלבים רעבים. שגלחמו על הגזיזות, רדפה אחרי כל שיירה. זזוזות אימומות ביותר התרחשו בשעת חצית נתרות — אז דחפו השוטרים את הנשים לתוך חמים וירו על כל אלה שניסו להציל את נפשן בשחיית. לעתים קרובות קפצו נשים למים מ־רצונן, יחד עם ילדיהם, כדי להציל לחחות את כבודן".

גירוש כולל אל המדבר

מורגנטאו, שגבה עדויות לרוב, מו־סיף: „הצעד הסופי והגרוע מכולם, שנוקט נגד הארמנים, היה גירוש כולל של כל האוכלוסיה מבחיתם אל המד־בר. חקרבנות, שכללו משכילים ונשים בעלות־מעמד, נאלצו ללכת ברגל, ח־שופים לתתקפות כנופיות־סוטעים ש־ארגנו לצורך זה, בתים נהרסו, משר־טו כמשמעו. משפחות פוצלו, גברים נרצחו, נשים ונערות נאנסו יום־יום בדרך או נלקחו לחרמונות. ילדים הושלכו לתוך נהרות, או נמכרו לזרים בידי אמהותיהם, כדי להצילם מרעב".

במחקרו בדק ד"ר לפיד עדויות ורשימות של בני תתקופה זחיא, ומצא כי הממשלה התורכית חורתה בצו סו־די למישלי המחוזות, לחיותר מן יום־שכו הארזרים הללו תשומת־לב: את טבח הארמנים יש לחציא לפועל ביסודיות, אך „ללא רעש".

„ארמנוסייד"

שנים רבות אחרי־כן טבעו חוקרים ארמנים את המטבע „ארמנוסיד" ל־גבי מה שקרה, ואילו החגמון הארמני של ירושלים אמר לעתונאי ישראלי, כי „חם שרכו חוזה כללית נגדנו, לפני שניגשו לבצע זאת נגדכם". במיבוק הסודי של מניפסטר־הסנים התורכי, טלעאת ביי, אל מושלי ששת המחוזות הנוגעים־בדבר, נאמר: „הדיעו לכם, כי הממשלה החליטה להשמיד כליל את כל הארמנים הנחיים בתורכיה. אלה המתגודים לצו ולהחלטה אינם יכולים להימנות עם חסגל הרשמי של האימ־פריה. יש לשים קץ לקיומם (של ה־ארמנים), אף אם הצעדים שיש לנקוט בהם הם פליליים. אין להתחשב בגיל, במין או במצפון".

בשואה הארמנית הוצאת מילא חפ־קיד מרכזי בימאל פחה, האיש שהכביד את אוכפו של הישוב היהודי בארץ־ישראל ב־1916/17. וכפשע הזה ביצע לבין השמדת יהודי אי". בין המנהחים שרדוחו בשימוש מכצעי החשמדת יימצאו „עוחומניזאציה", חורכיסיקא־ציה", „חומוגניזאציה גזעית", „איסל־מיזאציה מוחלטת", „מחרון חשאלת הארמנית" — וכל המוסיף לגבי אסו־ציאציות מיידיות, גורל.

שתיקה מבאן - הבחשה מבאן

חשולם „הבאור" — לחוצאיא יחידים — מילא את פיו מים. באי־כוחה ה־דיפלומאטיים של גרמניה (בעלת־בריתם של התורכים) בארה"ב הכחיר־ו ידיעות על האסון. יתרה מזאת: עדו־יות של פליטים מסרו, כי קונסולים גרמניים אחדים, בעיקר בסוריה, עו־דדו את תרציחות. בייחוד אמור ה־דבר לגבי רוסלר, קונסול גרמניה ב־חלב ולגבי קונסול גרמניה בארזרום.

ואם נתקלים אנו בחגובה רשמית אחרת, היא נובעת משיעולים חועל־חיים. הרי קטע מדו"ח סודי ששיגר חרון וחלוף־מסרניך, משגרירות גר־מניה בקושטא, אל הקאנצלר בתמאן חולווג: „דנתי עם טלעאת ביי וחליל ביי בדבר גירוש הפועלים הארמניים. צעדים אלת מעוררים את הרושם, כי ממשלת תורכיה שוקדת על כשלונה במלחמה. אנשים כמו טלעאת ואנוור יודעים היטב, שהמאמץ המלחמתי סו־בל מסיכון עירוחי הרבבות והבנייתה במחוז אמאנוס. אולם אין עוד איש שיוכל לרסן את השוביניזם והקנאות.

(סוף בעמוד 45)

אופנת־איפור־הצמרת
'אולטימה' II
תכשירי־היופי הבינלאומיים — שיא באופנת הקוסמטיקה

לפנים

* איפור־מעורן 'NUTRIENT MAKEUP'
בסיס־איפור־נוזלי רווי־לחות. בעשרת גוונים — לכל סוגי־העור.
* איפור־מלא 'CREME FOUNDATION'
בסיס־איפור־קרמי עשיר בלחות מיוחדת. בחמישה גוונים טבעיים.
* איפור־משלים 'TRANSLUSCENT FACE POWDER'.
מודרת שקופה ועדינה לחשלמת בסיס האיפור. מוצר יסודי אחד.
* איפור־קליל 'TRANSLUCENT COMPACT POWDER'
מודרית שקופה באריזת קומפקטית עם ראי. לנשיאה בארנק. בשני־גוונים.
* טושק־לחיים 'ULTRA CREME BLUSH STICK'
מקלון טושק אלגנטי. בחמישה גוונים — מהעגבר עד לנחושת.

לעינים

* צלליות־עפעפיים 'CREME SPUN PATINA SHADOW'
רכות בלתי־כסופות — בששה גוונים מרהיבים.
* צלליות־חזוהר 'FROST SPUN PATINA SHADOW'
עדינות וזוהרות — שלוש מוכספות ושלוש מוזהבות.
* צלליות־הבוהק 'GLEAMING PATINA SHADOW'
צלליות־אור בששה גוונים דרמטיים.
* צלליות־אמנותיות 'DUAL PAN PATINA SHADOW'
בכל קופסא 2 גוונים משלימים: ששה „מלאים" וששה „כפופים".
* קו־ריסים קרמי 'BRUSH ON CREAM LINER'
קו־ריסים אוטומטי, עם פרושאין — בשלושה גוונים.
* משקרת־עדינה 'LASH MAKEUP AUTOMATIC'
משקרת לעיניים־רגישות, עוטפת כל שערת בנפרד — בשני גוונים.
* משקרת־פרוטאינית 'LUSCIOUS LASH MAKEUP'
משקרת עשירה בפני מים ורטיבות — בשלושה גוונים.
* קרם לחסרת־איפור־עיניים
'EYE MAKEUP REMOVER CONCENTRATE'
קרם מרוכז לחסרת איפור העיניים.

לשפתיים

* צבעני־שפתיים 'ULTRA TRANSPARENT LIP TINT'
עשרים שפתונים בגוונים פתוחים־אדום ועד כהום־עמוק.
* שפתוני־הבוהק 'LIPSTICK MAKEUP FROSTED'
חמישה שפתונים בגוונים עמוקים וכסופים.
* שפתוני־תאופנה 'LIPSTICK MAKEUP CREME'
שמונה־עשר שפתונים בגוונים בהירים — של אדום, ורוד וקצלה.

לציפורניים

* לאקות־הבוהק 'PERFECT NAIL MAKEUP FROSTED'
עשרה גוונים כסופים. בכל אריזה 2 בקבוקים: בסיס־פרוטאיני ולאקה.
* לאקות־חפאר 'PERFECT NAIL MAKEUP CREME'
חמישה־עשר גוונים בלתי־כסופים. בכל אריזה 2 בקבוקים: בסיס־פרוטאיני ולאקה.

החודש בלבד!
על כל קניה של תכשירי "אולטימה" II בערך של -.100 ל"י — תקבלי בחצי־המחיר מערכת תכשירים לטיפול ואיפור יום־יומי־מלא של "אולטימה" II -.60 ל"י במקום -.120 ל"י

תכשירי "אולטימה" II לחשיג במקומות המכירה המובחרים

* "כל־בו שלום", מגדל שלום, תל אביב. * "שקם אב"ע", אבן גבירול 130, תל אביב. * "אגוביה", בלפור 47, בת־ים. * "אגוש", שוקולוב 37, הרצליה. * "אמניה", שד' הנשיא 135, חיפה. * "שולי", הרצל 16, חיפה. * "ורדי", יפו 30, ירושלים. * "שיימפון", הרצל 27 נתניה. * "עליזה", חיים עוזר 9, פתח־תקוה. * "משקוטי", בנין אגד ראשון לציון. * "אילת", ביאליק 66, רמת־גן. * "אדיר", אבן גבירול 30, תל־אביב. * "אדיר", כפר הנדיבה, תל־אביב. * "שאר", אבן גבירול 94, תל־אביב. * "מיטוות", דיזנגוף 272, תל־אביב. * "מרים", בן יחודה 55, תל־אביב.

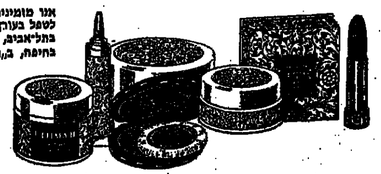

אנו מזמינים אותך ללא־תשלום — לצורת לימוד אשר בו תנתן הדרכה אישית כיצד לטפל בעורך ולטפח את יופיך — בביתך. ההדרכות המשכנה 3 שעות והתקיימנה: בתל־אביב, ב„בית רבלון", רח' חובבי ציון 65, בימי שני מ־3.00 עד 6.00 אחה"צ; בחיפה, ב„בית ויצו", רח' חלל 18, בימי שני מ־9.00 עד 12.00 לפנה"צ.

'ULTIMA' II
CHARLES REVSON

מאת מנחם תלמי

אברומה פירות

צילם אסף קוטין

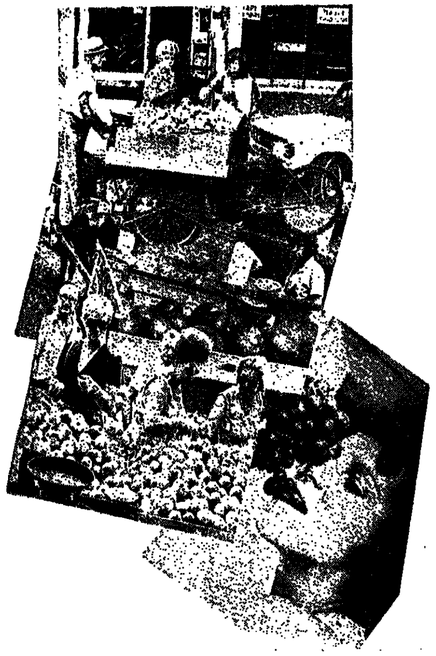

חבר מקיש בשערי שמים, מבקש כבר לרדת. החולצת רטובה ו־אותה משתוקק לצלו של עץ, לריח דשא נושקה לעת ערביים, לרוח ים צחה, לציונתה של מרפסת ס־כוכה.

מרפסת של קיץ. גופיות. חזות ש־עירים וכרסים משוחררות. מלווים ל־גיפת סודה באבחה קיץ גדולה. שוח־שים אבטיח צונן. אבטיחים טובים, א־בטיחים יפים. שומרים על תרמה. מ־חוקים ועסיסים. לא התקלקלו. קח ל־משל את המלונים. חטפו פיחות בטעם. איבדו מן הארומה המשגעת שלהם, שהמיר היתה צועקת מתוך הקיץ, מ־קצת חעיר לקצת. איפה המלונים של חימים ההם? אלה הארכניים, שקליפתם חלקה ובורקת, כמו שמש שוקעת, ר־ריחם הולך בעקבותיך לכל אשר תלך. זיו מביאים אותם בסלים גדולים, רמו־זים בקש, שלא יתמעכו. חיו נושאים אותם בעגלות ועל גבי גמלים. חיום מובילים אותם בתיבות־קרטון קטנות ומנומטות, קליפתם קשה, מחוספסת ו־חוכם מוסחת מטעמיו.

„החסח בסדר גמור — אומר אב־רומה ומלטף את ערימתם במבט של נוגעגים. — תשיב לב לריח. רק ש־לא תיסול על אלה שיצאו מחקירור. בחוץ יפים, בסנים כמו קמח. לשים לך שני קילו ז"

●

את, הקיץ הזה? איזה קרניבל משגע של פירות. אברומה אומר, שאתה יכול להגיד על המדינה הזאת מה שאתה רוצה, שאתה יכול להשמיץ את הממ־שלה ואת הערירה. הכל! רק לא את הפירות שלנו. כאלה אתה לא מוצא באף מקום בעולם. „ישר מהעצים של הגן־עדן" — הוא אומר. „תראה מה זה עגבים תראה. תראה איזה אפרס־קים. פעם — הוא מספר — עבר פה חייר מהלונון. רחצתי לו פירות והוא אכל. אמר, שהוא נוסע בכל העולם ותפירות הכי טעימים שאכל זה ב־ישראל".

יש גם סברס. אבל עוד מעט יח־חילו למכור אותם בבתי מרקחת. לא בשל סגולותיהם הרפואיות, אלא בגלל מחירם. בשנה שעברה עוד קיבלת אחד ב־25 גרוש. חיום — אחד בחצי לירה. הסתברה — לא מה שחיה פעם. כשהיו מביאים אותם באגרגים צרים, קטופים זה עתה, מקוייצים בפלומות צחבהבות, נפחזי הבטחת גלעינית. מו־בחר שבטובחר. מאדמות החול שב־שולי הפרדסים המוסקים: מן המדרו־גות המסולעים של אזורי החר; מח־וארדות העמוקים, שקרקעיתן משמרת לחלחית סמויה גם בעונת חיקור. מ־כרו אותם חמישה בגרוש ואחד בק־שיש. שנתיים־שלוש אחרי כן — חמי־שה גרוש אחד ואז בני־האדם התרעמו ואמרו: יותר בזול לקנות זהב. חשגה כבר חצי לירה אחד. אלא אם כן אתה עוזר באחד מבבישי רצועת־עזה, או במודד משכם לביתחליץ, ושם, בצלו של עץ על אם הדרך, משספים לך מ־האדמדם־אדמדם חוזה במחירי השנים שחלפו.

קיץ, חם. הרבה זיעה. הרבה פירות. קרניבל צבעוני. חמון עגבים. סולס־ניגת עינבריח, בלי גרעינים; מוסקאט שחור, שחוא מרתף אפלולי של טע־מים מוסלאים; דבוקי. שחוא אוצר של סוכר ודבש.

„עוזב אותך מאלה — מניף אברומה את ידו בביטול לעבר העגבים חשחו־רים וחגדולים שאינם מוסקאט — אתה משלם כסף רק בשביל היופי שלהם. בחוכו זח לא סחורה".

אברומה חוא חרוכל שלנו. ברגש ממורע מבטים, עם דרעות קצרות ו־עבות, עם חלת־אופנים זקנים, עם מגש־עץ גדול המונח עליהם ועליו גי־דרשי חשירת חצבעוניה, פרי המחמדים חקיציי, חיוכי חתמות המסמיק, שחוקו המעורדן של האגס, חבטוחנו הכמוסת של חאפרסק ושפע ברכת חכרמים.

אברומה אחר וחרבה פירות. יש לו קאסקט ישן ומעוך, יש לו זיפי זקן, שאינם קסנים ואינם גדלים ויש לו פינה קבועה שלו בקרן חרחובות, אר־חת עשה נחלת־אבות שאין זזים מ־מנה. קיץ קיץ באותו מקום עצמו, עם אותם חלת־אופנים, עם אותו קאסקט דחוי, עם אותם זיפי זקן.

אברומה גולד לקיץ. כשבא חחורף, נעלם אברומה מן חגוף, ובמקום חגיי־חו בקרן חרחוב, נוחר רק כתם גדול ודביק של פרי דרום, שעסיסו נספג באספלט.

אברומה איש חכם ומעשי.

„את חפרנסח עושים בקיץ. כל יום מכה של מאתיים, שלוש מאות לירות, בחורף ערשים חיים. בקיץ קמים מ־חמיטה בחרשך, חוורים חביחה בחור־שך. בחורף לא יוצאים מהשמיכה לפני עשר בבוקר. אם יורד גשם חזק, לא יוצאים עד הצהריים. אם לא יורד ב־שם, חולכים ליסו לדוג. אחר כך חול־כים לרחוב הסגלרים לשחק שש־בש. בערב יושבים עם חברים בקפה של מרציאנו.

„שוברים את חכיף רק בעונה של החות־שדה. אחר כך חוזרים לנוח עד העונה של חמישמש. אחר כך עוב־רים לעגבים. מחחילים עם „מלכת־חכרמים". לא עושים על זח פרגסח גדולה. ביוקר מאוד וגם כן קצת חמוץ. חכי טוב וחולך חדבוקי. חפוחים גם כן חולך טוב מאוד. חכי חרבח חולך ,דלישס־וחב', אבל ,יונחן' ו,אין־כמו־חו' גם כן לא רע. שזיפים מחקלקלים מחר וחמחירים נוסלים. חפוחים מחזיק חכי טוב. לא מכרח היום. חמכור מחר. עגבים אחח מוכרח לגמור מחר. עוד מעט יבואו חעגבים של חערבים מחברון. יפים מאוד, מחזיקים מעמד. אבל בשעם שלחם לא עומדים על יד חדבוקי. חכי טוב חדבוקי של חערבים מחרצועה. לא כל כך יפים, אבל ב־טעם אלוי־אלוי. אלח חולכים בלי חש־קאח.

„חיקח את חמוסקאט חזח. עין־חרוד. משוחו לא נורמאלי. לשים לך שלושח קילו ז"

●

ארץ של קיץ. קיץ של פירות. אברומה אומר, שחשבח יש חמון עני־בים. „חכרמים — חוא אומר — פחחו את חלב שלחם".

היחה גם הרבח חיטח. עכשיו נוחר חשלף. כמו שחיח ירוק כבר הצחיב ומח שחצחיב, ונחלך ומאפיר. רק זח־שמש בשארח צחובח, מכיחח את זע־פח על חארץ חנארבח. אדמח נבקעח, פרשקח שפחים צמאות. בלילות שטים ערפילים סמוכי ריחות עשן, מעלים קטורת כשופח אל מול פני ירח סגנם. ובלילות חעיימים חחיפים חללו, כשבא לך פחאום לשיר איזח שיר־בשמח על ארץ כנען, מבשיל חסרי במקשאות ובמטעים ומחחת לעלי חגפן; וחוא אוגר מן חחל ומחערפילים, סופג את לחם חאדמח, מייצר בחשאי ניחוחות ומעמים.

בלילח חללו, כשבא לך פחאום ל־היכנס לכרם ולבצור לעצמך אשכול אפלולי, או לשבת בסוכחו של שומר ולבצוע פלח מאבטיח המחקרר ברוח, נוחמות המשאיות הנמלוניות אל עבר חשוקים, עמוסות עד קצח־סולם בחי־בות חפרי, בחדרי אבטיחים בוחקי קר־חות.

עם שחר משכימים אברומח וחבריו אל ח„ראמפות" של חשוק חסיטוגאני. אחר כך אחח פרוש בחם בשווקים ח־קמעוניים ובקרנות חרחוב.

אחר־כך אחח עומד ליד חחלח־אופ־ניים של אברומח, מזיח עיניך בחמדת פרי חארץ חזאח.

„לשים לך שלושח קילו מוסקאט? — מציע אברומח. — וחיקח גם מח־שזיפים חאלח. זח חצי שזיף, חצי אפר־סק. ממזר עלא־כיפאק, ראית פעם אי־זח ילד יופי מבחור ספרדי ובחורח אשכנזית? זח מח שאחח רואח פח. עלח חאפרסק של חשויף. יצא משחו לא נורמאלי יפח. לשקול לך קילו ז?"

אנטוני ברג'ס, מחבר „חתפוז המכאני": חשש על ישו, שאורכו שש שעות, יתרום לשלום ולאחווה.

פראנקו זפירלי, המאה, נוחש ברחבי העולם: לא־שחקן לנילוס דמות ישו, „אולי שמו, אולי בעל דם מעורב".

ישו „חיפי" האיש מנצרת

מאת **עדה לוצ'אני**
(רומא)

„הסדרה מבצע חגיגי ביותר שחוגשם עד כה על־ידי חברת טלוויזיה כלשהי בעולם" — זאת היתה החגדרה הצנועה, ש־נטבעה על־ידי היוזמים, כאשר הוזיעו ברומא על מיבצע בן שש תכניות טלוויזיה בנות שעה: „חיי ישו".

אחרי שהפיקו בשנה שעברה את הסידרה הטלוויזיונית על חיי משה רבנו, החלה שוב עבודה משותפת של הטלוויזיה הממלכתית האיטלקית ו„חברת הטלוויזיה המאוחדת העצ־מאית" הבריטית, אם התכניות יית־נהלו בהתאם ללוח הזמנים, יחזו בחודש מארס 1975 כ־200 מיליון צופי טלוויזיה בארה"ב ובאיטליה בראשונה מתוך שש התכניות על חיי האיש מנצרת.

ממארוקו עד ישראל

שוב יסיירו צוותי מומחים במרח־בים, ממארוקו עד ישראל, כדי למצוא את המקומות המתאימים לתמונות חוץ ואת המרצומים המתאימים לגיבורים הראשיים בדראמת של ישו.

שוב שואלים בעצתם של תיאולו־גים קאתוליים, פרוטסטאנטיים ויהו־דיים, וכן של מומחים לתנ"ך, על הרקע ההיסטורי־דתי שהוליד את דמותו של ישו, ועל משמעות בשורתו.

ושוב נתבקש הסופר הבריטי אנטו־ני ברג'ס — היוצר של „החפוז ה־מכאני" — לכתוב את התסריט.

„מטרתנו", הסביר סר לו גרייד, נשיא חברת הטלוויזיה הבריטית, „היא להשלים תכנית בת שש שעות על חיי ישו, שיהיה בכוחה לעורר לאנושות, שתשאף לתרום תרומה ל־שלום ולאחווה, ותוכה בהבנה וב־חערכה מצד חכל, נוצרים, לא נוצ־רים ולא מאמינים כאחד.

בלי קטעי פרסומות

„חברת נ.בי.סי. האמריקנית תשדר את התכניות בלי הפסקות לקטעי פר־סומת. עובדה זאת מעידה על מידת החשיבות שיש לתכנית בעיני האמ־ריקנים. אך לא בעיני האמריקנים בלבד. אנו רוצים, שהסידרה הזאת

חיי ישו חיו „נושא מבוקש" בכל חזמנים, בכל תצורות. בתמונה: מעמד השעודת בסרט הטלוויזיה „הצליבה", שהוצרט לפני שנים אחדות בישראל.

תשודר בכל רחבי העולם. איננו מד־ביחים דבר כדי להשיג את המטרה הזאת".

בהתייחסו לסרטים הרבים (המטרק האיטלקי בילו פונטקורבו משלים עכשיו סרט משלו) ולמחזות על ישו, לא חסך הסופר אנטוני ברג'ס בי־קורת:

„חייגו עדים בזמננו לליקוטים רבים על חיי ישו, על אופיו, על שליחותו. יש, למשל, שני מחזות־זמר, פופולא־ריים מאוד בקרב הצעירים, המציגים גירסאות של ישו מפושטות יותר על המידה ועל כן מסולפות: אמת ב־תחפושת. ישו מוצג כחיטי. ישו ויוחנן המטביל נראים רוקדים ב„טיימס סקוור" בניו־יורק, מבחינה בסיסית, קירבו את ישו אל הדמות הנארקוטית של איש בשולי התברת, סמל שובת־לב אך חלש של תתרבות המשוחנת. ואילו ביצירתנו אנו שואפים לחזיר לקדמותם את הכוח, העוצמה, הכרע, ואינגלקט העצום, את סערת הרוח של ישו הנוצרי.

לא דרשה - אלא מציאות

„ישאף" — סיכם מחבר „חתפוז המכאני" — „להעביר על ידי אמ־צעי תקשורת המוני בטלוויזיה לא דרשה, לא עקרון, אלא מציאות של חייו ושל תקופתו: את הקיסרות הרומית, את המקדשים ובתי הכנסיות, העבודה, המוסיקה, התרבות. הגיבים של תקופה סערת זו".

פראנקו זפירלי, שיבים את כל הסידרה — אחר שלא התגשמו תכ־ניותיו הקודמות לרתום למשימה את חבמאי חשודי ארגנטאר ברגמן — אמר, כי ישאף לשחזר את האנת על דמותו של ישו מכל מה שיחס מאותר יותר לבשורה הנוצרית. „אנו חייבים לגלות שוב מה שהרה בגליל לפני אלפיים שנה".

ישו - עדבי

ההבדל הגדול בין הסידרה על משה לבין זו על ישו הא, הסידרת משה נערכה סביב דמותו של שחקן בעל שם עולמי — ברט לנקסטר, ואילו המיבצע הנוכחי, „צריך שלי־שחקן שישחק את ישו יהיה פריצ'ר חדש, אדם צעיר בשנות השלושים" — אומר זפירלי.

בהזכירו את נסיונו בעבר, כבמאי חסרט „רומיאו ויוליה", ציין, כי „הל למצוא שחקן צעיר, שפניו אינם ידועים, כדי ששחקן את רומיאו. בן 15, אך קשה למצוא אדם בגיל, בבן 30, שיוכל לשחק את התיזיד, ופניו אינם ידועים. הכחלתי לחפש אותו ברחבי עולם. הייתי ניצ'ריך, שיהיה ערבי".

לא פחות קשה, לדברי זפירלי, חזיה בחירת האשה, שהשחק את תחפקיד של מרים, אמו של ישו. בגילוי־לב בלתי־דיפלומאטי אמר זפירלי, כי הקושי הוא בבן. „כל הטחקנית הנמצאת עכשיו בכיחור, הן אסון".

בחשובה לשאלת, מדוע לדעתו יש צורך להעדיף ערבי לתפקיד ישו, אמר זפירלי, שחזר לא מיכבר מסע בצפון־אפריקה, תוך חיפוש אחרים מחאימים, כי ראה שם „כמה פרצו־פים מאנטסטיים".

עם זאת הוסיף, כי ישו „שלו" יכול להיות כל אדם מן האיזור הזה. „שמי, בעל דם מעורב, כל אחד. לא חייתי רוצה, שישו יראה כינשוף המסתכל לכל הצדדים, בדומה לכמה יהודים", אומרים בשמו של זפירלי. עם זאת, אין הוא מוציא מכלל אפ־שרות, שגם יהודי יוכל למלא את תפקיד האיש היהודי מנצרת.

בפרי אטלאס - נאות הנילוס

אישר לאחרים שבהם יעשו צילומי־חוץ, לא קיבל עדיין זפירלי החלטות

(המשך בעמוד 43)

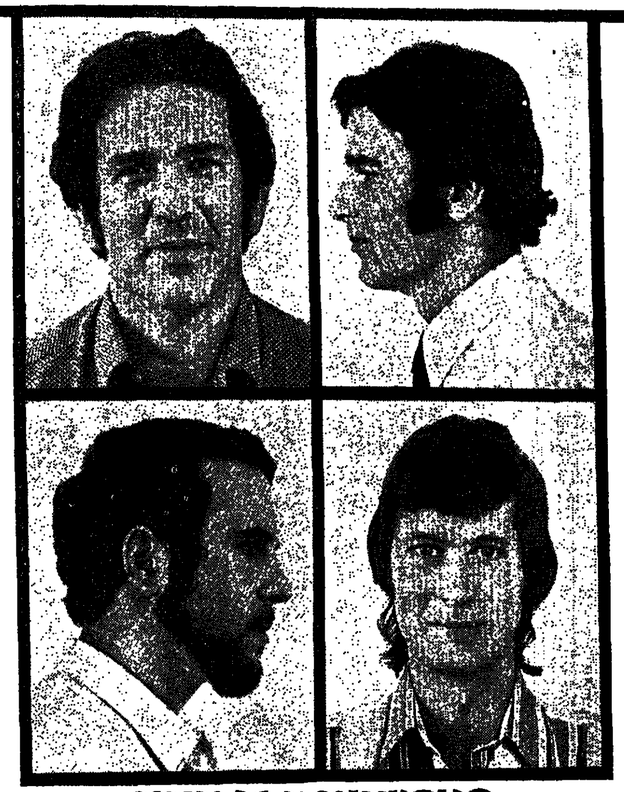

WANTED
200,000 ליי

הם דרושים ונדרשים

צעירים מצליחים ועושים צעדיהם הראשונים בדרך מבטיחה. הם מחשבים את דרכם בצורה הגיונית ומפוקחת. הם רכשו במוח חיים מיוחד להם השנה 200 הם בדקו את הנתונים אחד לאחד. בדוק אותם גם אתה:

* סכום בטוח חיים 200.000 ליי צמוד למדד יוקר המחיה
* חשוב מאוד: פרמיה נמוכה
* במוח מלא מפני סיכוני מלחמה
* אפשרות צרוף האשה לפוליסה

סובן הבטוח שלך ישמח לסייע לך בבניה תכנית בטוח חיים השנה 200 להגנתך ולהגנת משפחתך.

השנה 200

תכנית בטוח חיים לצעירים - דרושים ונדרשים

עלילות הריגול האמריקני

מי מתקבל לשירות הביון האדיר בעולם, הסי.איי.אי.? ● ● איזו זהות מלבישים לטירון בעת אימוניו ב„חווה"? ● ● כיצד מטפלים במשברי־הנפש ובחיי המין של הסוכן המקצועי ומי דואג לעסקיו הכספיים? ● ● מה גורלו של סוכן שפרש לגימלאות? — תשובות לשאלות אלו ואחרות ניתנות לראשונה בספרו של ויקטור מארצ'טי, סוכן סי.איי.אי. לשעבר ● ● הספר, שתמציתו מתפרסמת כאן בהמשכים, היה היחיד בתולדות ארה"ב, שצונזר לפי בקשת השלטונות, אשר השיגו לשם כך צו־הרשאה מבית המשפט

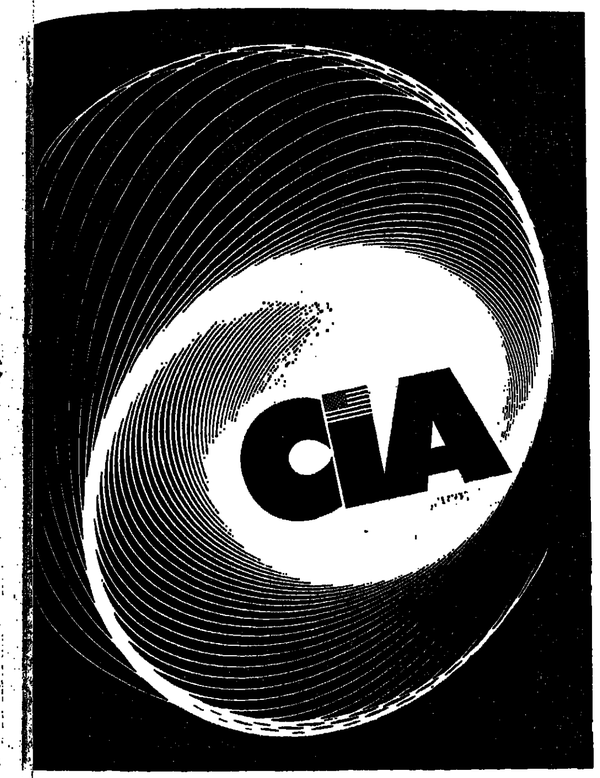

מטה הכללי של חמגנגון חחשאי ה־אדיר ביותר בעולם שוכן במרחק של 15 ק"מ מוואשינגטון, בתוך חלקת יער ששטחה 500 דונאם. משגורות חמושים ברובים אוטומאטיים ומלווים כלבי משטרה מסיירים לאורך גדרות וחתיל חוגר־חוח, חמקיפות את כל חתחום. מי שאינו מכיר את חדרך, יגיע חנח רק בקושי, כי רק שני כבישים, שאינם נראים לעין, מובילים למטה החשאי של „סנטרל אינטלינעס אגנ־סי" (סי.איי.אי.), שירות חביון של ארח"ב. דרך אחת אינח מסומנת כלל, בשניח מצביע בכיוון למרכז חסי.איי.אי. שלט, בעל כתובת: „אל המשרד לכבישים ציבוריים".

רק מעטים יודעים כמה אנשים עובדים בבניין חבטון המודרני, דמוי המבצר. אומדים את מספרם ב־8,000 עד 9,000. בסך הכל מעסיק הסי.איי.אי. 16,500 עובדים, כ־5,000 פועלים בחוץ־לארץ. כאל־פיים מועסקים בכל מיני מקומות בתוך ארה"ב — במתנות אימונים; במת שמכונה „בחים בטוחים", שבהם נחקיימות פגישות חשאיות של סוכנים; בעמדות ציחות אלקטרוניות; בלשכות הקשר של סי.איי.אי. במיניסטריונים ובחברות נשק.

CIA

אולם־הכניסה של הסי.איי.אי. מקושט במשפט: „ודעתם את האמת והאמת חשימכם לבני־חורין" (יוחנן, 32-8). אכן חורים וחשנים לכל סוכני ה־סי.איי.אי., שאין חם עוסקים בעבודה רגילה, אלא עומדים בשירות חחירות, שעליהם להגן עליה בפני חקומוניזם. חודעה זו מושלת את סוכני הסי.איי.אי. כמו חברי מיסדר, חם ראוים עצמם כעילית, חחיי־בים במסר נעלה, ועולים על בני־המגחה משוטים בידיעותיהם חחשאיות.

חצר העליון במטת חראשי של סי.איי.אי. — ה־מכונה בקיצור „לאנגלי", על שם אחד היישובים חסמוכים — איננו בעל אופי מוסרי אלא מעשי: חזר צו הסחריות. כל סוכן כפוף לצו חזה 24 שעות ביממה.

הדבר מחחיל בבית הספר של סי.איי.אי. חחלמי־דים נושאים שמות מוויימים ולכל אחד „אגדה" — מיהו בעצם. אך כל החלמידים נדרשים לחבקיע את ח„כיסוי" של חבריחם. חלמידי שמעליה לפענח את סוד חברו, ומודיע על כך לחנהלח בית הספר — מקבל ציון חיובי. זח שלא חשכיל לשוחוק. מקבל ציון שלילי.

CIA

אין איש בלאנגלי, שתולדות חייו לא נחקרו ב־קפדנות על ידי הסי.איי.אי. כולם — סוכן, כחבנית או עובדת־נקיון — חייבים לעבור בדיקה במכונת־האמת. הקרית בעצח של הסי.איי.סי. „הקופסה ה־שחורה". הבדיקה מחחילה כרגיל בשאלה: „האם נגבת כבר פעם רכוש ממשלתי?" אצל פקידות מר־כבים קצח את חשאלה, על ידי חחוחסח: „חוץ מעפרונות, נייר או עפים כדוריים".

בעזרח „הקופסה השחורה" מגלה הסי.איי.אי. את חסודות הכמוסים ביותר של מועמדיה, על קשרי ידידות, יחסי נשואין, מין, חחנוסות בסמים, המבורים מסולקים מיד.

כרחות־עור לכתבנות מעדיף הסי.איי.אי. לחמש בערי־שדה. בעירות מערים קטנות קל יותר לבחון וחן גם כרגיל מחימנות יחחר מבחינה פוליטית.

סוכנים מקצועיים מגויסים לעחים קרובות עוד בזמן לימודיהם באוניברסיטאות. מאות פרופסורים מקבלים חשלום מאח הסי.איי.אי., כדי שיגלו חלמי־דים וסטודנטים מוכשרים ויודיעו על כך לשירות חביון. עם אלח יש למנות גם סטודנטים זרים, בראש וראשונח מן חארצות המחפחחות. כאשר הסי.איי.אי. מוצח אליהם, חייבים הם לחחחייב בכחב לשחוק, על ידי חחימחם הם מוסרים עצמם לכוחו של שירות הביון. הסי.איי.אי. גומל להם כראוי: הוא מסייע לימודיו של הסוכן הצעיר, וכאשר הוא חוזר למולדחו, מקבל אותו חחח חסוחו הממונה המקומי של הסי.איי.אי.

כך עשו כבר אקדמאים רבים מאסיה, מאפריקה ומאמריקח הלאטינית קאריירח מהירח במולדחם, בעזרח הסי.איי.אי. אי־אלח מהם משרחיים היום הסי.איי.אי. בחור שרים, מפקידים של הבשטרח, גנראלים ומנהלי בנקים מצלחיים. שמוחיהם נמנים עם הסודות חשמורים ביותר של לאנגלי. אכנם נח־שפו כבר אי־אלח סוכני הסי.איי.אי. ונעצרו. אך מעולם לא על־ידי גילוי הסוד במטח הראשי של הסי.איי.אי.

השירות החשאי הסובייטי ק.ג.ב., שהוא אמן בטכניקח החסחנגות, לא הצליח עד כה אפילו פעם אחח לגייס סוכן של הסי.איי.אי. ואולם, ראש המדור למלחמח של הסי.איי.אי. פועל חמיד מחוך הזנחח, שגם לשירות הביון האמריקני מצליח הצאייב לח־דור. אנשי המחלקח למלחמח בריגול הם הסוכנים חחשובים ביותר של הסי.איי.אי. בלאנגלי טוענים, כי בידי ראש המחלקח רשימח של 50—60 שמות חוף פעולה עם הק.ג.ב., ומופקר עליהם מעקב. בלחי־פוסק.

כל מי שמסמר על חקנות הבטחון המסובכות וחקפדניות בלאנגלי, נחון במשך שבועות ארוכים למיקוח חמור. אם הוא חורר על עבירחו, הוא מושעה מעבודחו באופן זמני, בלי משכורח. למשך שעות הלילה חייבים הסוכנים לנעול בכספות את כל הרשימות, את סרטי המכונות, את נייר הפחם ואת מספרי הטלפונים. בחפסקות של חצי שעה עוברים מבקרים במסדרים ומשגיחים, כי שום חומר סרוי לא יישאר בלחי־נעול. הם עוקבים גם אחר עובדות הנקיון בזמן עבודחו. ישנם משרדים כה סודיים, שסוכן הסי.איי.אי. חייב לחיח נוכח: בעח שהמבקר נמקח על עובדח הנקיון.

כל הסוכנים נושאים על גבם חג עשוי צלוחן, שעליו רשום מספר וסוג הסודיות שלחם. באחח מאותיות האלף־ביח. איש איננו מציג את עצמו ב־טלפון בשמו. פנקסי הטלפון של הבית מחולקים בלי חרף ומודפסים מחדש. חם אינם מושלמים מעולם, בכוונח חחילה, כדי שאי אפשר יהיח לחסיק מסקנח על גודל הצוות.

המזגון במטח הסי.איי.אי. עשוי משני חלקים. באחד סועדים הסוכנים. בחלקו השני מבקרים ה־אחרים המעטים — פקידי מוסדות ממשלחיים אח־רים או סוכנים של שירותי ידיעות „ידידותיים". בדרך זו מונעים מהמבקרים לחקוק בוכרנם אח־רצוחיהם של סוכני הסי.איי.אי.

CIA

הסוכנים הבכירים של הסי.איי.אי., בדרגח גנראל, סועדים במסעדח ממוארת. רובם. הם בני העילית האמריקנית, ממשפחות המכובדות „המימסד המורחי". הם ביקרו בבתי הספר ח„נכונים", במגמיות עי־ליח כגון גרוטון, אוניברסיטאות כגון חארוורד או יייל. באמצעות קשרים משפחתיים וחברחיים. הם קשורים באורח חדוק עם עולם הכספים, עם אילי חחעשיח, או עם העילית הפוליטית.

מי מתקבל לשירות הביון האדיר בעולם, הסי.איי.אי.? ● ● איזו זהות מלבישים לטירון בעת אימוניו ב„חווה"? ● ● כיצד מטפלים במשברי־הנפש ובחיי המין של הסוכן המקצועי ומי דואג לעסקיו הכספיים? ● ● מה גורלו של סוכן שפרש לגימלאות? — תשובות לשאלות אלו ואחרות ניתנות לראשונה בספרו של ויקטור מארצ'טי, סוכן סי.איי.אי. לשעבר ● ● הספר, שתמציתו מתפרסמת כאן בהמשכים, היה היחיד בתולדות ארה"ב, שצונזר לפי בקשת השלטונות, אשר השיגו לשם כך צו־הרשאה מבית המשפט

חיח זח ראש הסי.איי.אי. לשעבר, אלן דאלס — קרח לכן דיפלומאט ומרקליט של חוגי וול סטריט — אשר רכש לשירות את בניחם של משפחות מפורסמות כגון רוזוולט, באנדי, קליוולנד ואמורי חסך את הסי.איי.אי. לאגודח סגוביה. הסי.איי.אי. מחוות זרוע מוארכת של ח„מימסד", וחמיד יכול חיח חשירות החשאי האמריקני לסמוך על חמיכחם של עשרח חאלפים חעליחנים. סקר משנח 1967 גילח, כי בערב 12 אלף חסוכנים המקצועיים של הסי.איי.אי. אין אפילו 20 שחורי־עור.

כל סוכן מקצועי מקבל אימונים במשך שנח אחח, ב„חווח", המחנח הסודי של הסי.איי.אי. במדינח וירגיניח. חלקח חיער, המשחרעח על ששח של 1900 דונאמים, דומח למחנח צבאי: סקרקעין, בניי־נו משרדים ובתי ספר, מערגון קציגים, מגוחוחי יריח, מגדלי קפיצח בשביל צנחנים. נוסף למחקנים אלח, קיימים מגורים שמוריי יפח: כאן חוקרים ערוקים מחגוח המורחי, מחכנגים מבצעים מיוחדים ומאמ־נים סוכנים זרים חשובים.

ב„חווח" יש גם מיחקן מסובך: „גבול צעול" של מדינח קחמוניסטית מדומח, מצוייד בכל אמצעי הבטחון האלקחרוניים.

CIA

רק אחרי סיום הכשיחו ב„חווח" נכנס איש ח־סי.איי.אי. למסדר השירות החשאי האמריקני. ח־סי.איי.אי. חואג לו כאן. הוא משלם לו ביטוח זיקנח ומחלח. אך הסי.איי.אי. איננו מחמשח בקבלח ריבית וגילח בעד חחשלומים: מומחים לסחר־מניות שלח שירות חידיעות מגדילים את חון חביטוח, על ידי מעולות מרגלחות בבורסח.

מוסד כספי של הסי.איי.אי. מסדיר את עסקות חבנקאות של הסוכנים ומספק להם אשראי. קרן מיוחדח מסייעח לסוכנים, שנקלעו לקשיים כספיים שלא באשמתם, משום שחסי.איי.אי. רואח בעובד, הנעזב לנפשו עם דאגותיו, סיכון בפחוני. כאשר סוכן נופל למשכב, מקבל חוא טיפול מיני רופא הסי.איי.אי. כאשר הוא חייב לחיגחח, מלוות אותו חבר באולם הניתוחים ומשגיח, שחחולה לא יפסקח סדרות בחשפעת חנרקוטח.

הסי.איי.אי. מגלח חבנח מלאח, כאשר אחד הסוכ־נים לוקח בחתחוטטות עצבים מחמת מאמץ חשירות חסודי, כפי שקרח, למשל, לראש הסי.איי.אי., רי־צ'ארד חלמס, בשעח שעמד בשנות חחמישים בראש המרור חסוער של „חשירותים החשאיים". בעיות נפשיות אינן נחשבות ככחם. פסיכיאטרים של ח־סי.איי.אי. מפפלים בחם.

גם בענייני מין מגלח הסי.איי.אי. סובלנות. פר־שיות אחבח בין סוכנים ופקידות מספרן רב יחחר מאשר במוסדות אחרים של ארח"ב. אולם חומר־סכסוכיות אסורח. בווייטנאם חיחח יודעח המרפאח של הסי.איי.אי. בכך, שלא חטרידח בשאלות סוכ־נים, שנדבקו במחלח מין. לעומח זאח נמנעו דיפ־לומאטים אמריקניים מלהשחמש במרפאח של שג־ריות ארח"ב בסייגון, משום ששחשן, כי חוזבח שלקו בח חירשם בחיקם חאישי וחוזק לחחקדמוחם.

הסי.איי.אי. משחדל לסייע גם בחיים הפרטיים של סוכניח. משרד נסיעות מיוחד משלו מארגן מסעות חופשח ונסיעות לאחרי מרפא, לעובדים ולמשפחותיחם. מרגון עורך הכניות לזמן חפנוי — אירועי ספורט ואמנות, שיעורים בקראטה. בסי־פרמארקט של הסי.איי.אי. קונים הסוכנים במחירים מוזלים.

גם כאשר מורש סוכן לגימלאות, לא נפסקח דאגח חמוסד. עלח בדעחו של מי שחיח ראש הסי.איי.אי. ריצ'ארד חלמס, להציע לוותיקים, שפרשו לגימל־אות, לכחוב את חכרונוחיחם; חמורח שכר סופרים גבוח: לחאר את חוויותיחם, לרשום דברי ביקורח, לחציע הצעות לשיפורים. ריעון נפלא: בדרך זו משחחררים הסוכנים מנקיפות מצפון, מחלונות, מ־עינון. חזכרונות עצמם בעלמם בגיבוי הסי.איי.אי. בלי שחשזוף אוחם עינו של מו"ל. שיטח הבטחון פועלח עד המוות.

CIA

אין כל פלא, שסוכני הסי.איי.אי. אוהבים את הסירות שלהם. משמעח־הבדול מקדמח את רוח הצוות, חדאגח לכל מנבירח את המסירות, אינדוק־טרינציח רעיונית משוחח משמעות לחיים ונוטעח חחלחבות מיסיונרית לשירות. אך בראש וראשונח מרשימח את העובדים חעוצמח של הסי.איי.אי., ח־פחגלית לא בלבד במבצעים ראוחניים של השירות חחשאי.

סוכני הסי.איי.אי. מחנגאים בעובדח, שחוקריח ו־מחנדסח פיחחו את מטוס הביון הע„ל־קולי „יו־2", שהיח מביא שנים ארוכות ידיעות מודימנות על ח־חקר הגרעיני ועל חחימוש הטילי של הסובייטים וחסינים. חיום נעשית עבודח זו על־ידי „מרגלים שמימיים" — לווייגים, שבטיוחם השתחטר מהנדסי הסי.איי.אי. במידח ניכרח.

ומי עוד הצליח בעזרח קומץ סוכנים להציא מן חארץ ממש כוח צבאי של 30 אלף איש, ולספק לו במלחמח ממושכח נגד חקומוניסטים נשק, חח־מושח, ציוד וכספים — כפי שעשח הסי.איי.אי. ב־לאוס? העובדח, שחסי.איי.אי. עור גם במטוסי ח־הובלח שלו לשבט חחרדי מיאוס — שבניו החגייסו לכוח חצבאי — לחעביר את יבול האופיום שלו ל־שוק חסמים וחבלחי־חוקי, איננח מייסרח את מצ־פונם של סוכני חשירות החשאי האמריקני. וכי כיצד יכלו אחרח לגרום לכך, שבני שבט מיאוס יוסיפו להילחם נגד חקומוניזם? גם את שכיריי החרב של שבט־חספר הסיני נחם, אשר גויים על־ידי ח־סי.איי.אי. נגד צפון־ויייטנאם, ערך היח לשרח בשי־טות יוצאות־דופן: הסי.איי.אי. חטיס אל לוחמי נחם בחזיח מטוסים עמוסים פרוצות וכירח.

CIA

המידע הסודי חנותן עוצמח לסי.איי.אי. חוא ח־דבר המגביר את הבטחון העצמי של סוכניח. בר־שות שירות הביון האמריקאי בלאנגלי אחח ממרכ־זיות המחשבים הגדולות ביותר בעולם, מיתקן מיר־חז, שנבנח על־ידי חברח איי.בי.אם. נוסף לכל מיני ידיעות אחרות, חזינו את המחשב בחולדות חייחם (עד המרפים האינטימיים ביותר) של מאות אלפי אנשים — בעיקר של פוליטיקאים אמריקניים וזרים.

באופן כזח מסוגל היח הסי.איי.אי. לספק לנשיא בינסון ידיעות לא־נעימות מחייב המרפיים של חלו־חם לזכויות האזרח, חכושי מרטין לותר קינג. ב־שביל חנשיא ניכסון ערכו מומחי הסי.איי.אי. מחקר פסיכולוגי מפורט על המתנגד למלחמח ויימנאם, ד"ניאל אלסברג.

בכנח המידע הסודי שלו, מכניע הסי.איי.אי. אנשי פארלאמנט אמריקניים, שיש בדעתם לדרוש פיקח פוליטי יועיל על שירות חביון, רק מעטים מעיזים לעשות כן. רוב המבצעים של הסי.איי.אי. אינם יודעים כלל לנציגי חעם האמריקני. כאשר נשאל, למשל, הסנאטור אלן אלנדר, יו"ר ועדח האישורים של הסנאט האמריקני, על מימון מלחמח הסי.איי.אי. בלאוס, חשיב בוועדחו: „לא ידעתי על כך. לא עלח כלל על דעתי לשאול בעניין זח".

הסי.איי.אי. רואח עצמו כפוף רק לנשיא ארח"ב. חיו בין חנשיאים כאלח, שחתייחסו בחשדנות ל־סי.איי.אי., כגון חארי טרומן וגרון קנדי. אך עד כח לא חצליח שום נשיא אמריקני לעמוד מול הפיחיו, להשחמש בסי.איי.אי. כבכלי־שרח, כאשר היח צורך קיים. לעחים אף מוזחמים. לא רק מאז עליית רי־צ'ארד ניכסון לכס חשלטון חחלו היחסים בין נשיא לבין הסי.איי.אי. לשאח אופי של שוחמות לדבר ועבירח.

כאשר נסע חנשיא בינסון בשנח 1967 לוועידח אירגון מדינות אמריקח, במונטח־דל־אסטה, וחרג בזמן חאירוח של עמיתיו חלאטינו־אמריקניים מחוץ־ציב חחוצאות שלו, נכנס לחמונח הסי.איי.אי.: מן „חקרן לצרכים מיוחדים", שאינו עומדח חחח מי־קח חקונגרס או חממשלח, שילם ראש הסי.איי.אי. את חצאוחיו של חנשיא וחסך ליגדון בינסון ש־מיעח יצרי ביקורח מפי עסקני האופוזיציח וחל־עחנוח.

(פרק נוסף: ביום ו' הבא)

[illegible]

מאח מ. דרומי

חטוב חרב וחמטומטם — חלא חם (משמאל לימין) חשריף חכושי, חנוכל חממגן את כל חעסקים חשחורים, וחמושל (מימין), חוא חבמאי מל ברוקס עצמו, חמגלם נוסף לזאת, גם חפקיד של ע"ף אינגיאאני חיוצר אנגלית במיבטא אירישאי.

לא חשימון חוקפים חאינגיאאנים את שיירת חעגלות, שבח מתנחלים חמתישבים חלבנים ב־דרכם אל מחוז־חפצם, אי־שם במערב חפרוע. חעגלות מסתדרות במעגל־חחגנה חמפורסם. כולן — זולת אחת, זו שבח נוסעת חמשפחח חכושית, וחדבר מובן: חלבנים אינם מוכנים לחכניס את חשחורים בקחלם. עגלת־חכושים מסתחרחרת, איומה, ב־עוגות־עוגות מטורפות מסביב לעצמה, עד שמנחיג חאינגיאאנים בכבודו ובעצמו נגיש לבדוק את משר חדבר. חוא מגיח לכושים לנפשם. מדוע? „מפני שח־שוואחעצש חאלח כחים אפילו יותר מאחנו", מסביר חצ'יף ב־חצ'יינידיש, כשחאנגלית שלו מת־נגנת בברוקלינות למחדרין. עוף־שוף, חצ'יף חוא יחודי למחאת, משוח בצבעי־מלחמח על־פי ח־מוגא: אדום, כחול, לבן...

משוגע? אמת ויציב. „אוכסים לוחטים" חוא סרט משוגע, שנעשח בידי במאי משוגע, וחוא מצחיק עד לשגעון. חלוואי עלינו כשיוונות קומים בלתי־שפויים שכאלח. מל ברוקס, חבמאי — חמופיע בסרט חן כ־צ'יף חאינגיאאני־יחודי וחן בדמות חמושל חממוטשש ושטוף־חזימח — חוא גאון קומי. עד כח קיבל שני פרסי אוסקאר" — אחד על סרטו חקצר „המבקרים" ותיגיו בעד חתסריט ו־חסיפור של „המביקים". חסרט שיצר עם זירו מוסטל בחפקיד חראשי, חפקיד חמגיש, שנשמו יוצאת לחביא לעולם מיוזיקל על חיטלר — ולא אשחוקם. אם ח„אוסקאר" ח־שלישי כבר נמצא בדרך.

ידיקות נגד עין־חרע

ראשית לכל, מל ברוקס הוא מאחינו בני ישראל, יליד וילאמסבורג, „מאת מחכדח, כי באווי־חולדחו המחש־בח על ניוואין למי שעונד צלב דיין, כדי שאדם ויוק מלוא־לוגיפ שלוש פעמים נגד עין־הרע: וחוא יודע מח חוא אומר, כחרי אשתו חיא לכשיש מיודד להצלחתו של מ. מל.

„אוסקאר" — אחר מל סרטו חקצר „המבקרים" ותיגיו בעד חתסריט ו־חסיפור של „המביקים". חסרט שיצר עם זירו מוסטל בחפקיד חראשי, חפקיד חמגיש, שנשמו יוצאת לחביא לעולם מיוזיקל על היטלר — ולא אשחוקם. אם ח„אוסקאר" ח־שלישי כבר נמצא בדרך.

תשוקניות אן בנקרופט, שאינגה יחודית — (ועובדת זו יש בח כדי לחמעיד לחמת כיצחוק מסוג־חחומור שלה. אולם ברוקס יכול היה לחוכמות עם עד חבחירה בלא שיוחא מחוגן בשטנציה חבחירות חעצום שיש בו.

אני מכיר יחודים זשמי־מטשיק שחיוך אינגו עולח על פניחם.

מל ברוקס. וודי אלן (גם חם יחודי...) חם שני חסאטיריקונים ח־רבניים — למחות בעיני חדור ח־אמריקני הצעיר — של שולם חוסיף בדחיפות לסיכח לחחמח באמריקח.

— באמריקח, ואולי לא רק בח. ברוקס. מעו לקלב של כללים ו־דינים מקודשים, שחחברח בת־זמננו חקנחח לחם מעמד של „טאבו" — גם על אלח המעידים, כביכול, על קידמח, אך בסופו־של־דבר אינם אלא המשך של החחסדות אנושית עקרונית.

שעשועים כעוגן־הצלה

„באמת אינני יודע מח חייתי עושח אילמלא נכנסתי לעסקי חבידור", אמר ברוקס בשעת צילומי הסרט. „סבורני, כי סוג זח של מרץ שיש לי יפח רק לזבנים במרכז־ביגדה. חייתי מוכר גלילי אריג, כדי להציל את עצמי מגורל כזח. נכנסתי לעסקי־השעשועים. חשבתי שאוכל ללכת מאוחר לישון, לשחות ויסקי ולעשן סיגארים... ולספר בדיחות. אבל אני נמצא בעסק זח כבר 25 שנים ומעולם לא איתרתי לחידוד. לעומח זאח, חוץ כדי עשיית הסרט חזח, נאלצתי לחחעורר ב־5 בבוקר".

כמובן, חוא אחבדח. בכלל, ח־חבדחות חיתח אצלו — לפי עדותו שלו — למעין חכונח אובסטיווית.

„ג'ון פורד היהודי"...

ובמקום אחר ומוסיף: „הכנסנו ב־„אוכסים לוחטים" את חכל... את ח־אקדוחן חשוקע, את חמטיף חמחדן, את חמושל חמרשעח, את מנחל־חחווח חמרושע. כל מח שראיתם אי־פעם במערבון — שב ומופיע כאן. אכן, אני חנגי ג'ון פורד חיחודי".

„ג'ון פורד חיחודי" — במטבע זח, חנזקק לשמו של קלאסיקון־חמערבי־נים, יש ודאי בדיחות־דעת רבח. אך „ג'ון פורד חיחודי" — חוא גם ניסוח עצוב מאוד. מבריק — ונוגח. אחר מכלות. חכל, מחתח לגלי חצחוק חשטטמים ב„אוכסים לוחטים" אמשר לחבחין בחשחית של עצב: חצומח צוחק עד־דלא־ידע, ממש עד דמעות. אך למעמ חוא יכול להחלמח — ממש בכוסח גוגול! — ולחחות, שמא על עצמו, על חכונות־חיסוד שלו, על מחותו חאנושית שלו, חוא צחק ב־מלוא־חמח ובחנאת כוחח.

שעשועי מסבאות.

שנות חארבעים חחל את דרכו ב־„מגחל חברחי" — קרי: אחראי לענייני בידור — של בית־מלון ב־חרי קנסקיל, אזור־חנופש חמקובל של יחודי מרח־אר־ח"ב, אזי מעיד חוא, כי ברוקס עבר דרך ארוכח.

במרוצח חדרך חזאח חספיק לחיות אחד מעמודי־חתוך של „שעתו של סיזאר", חכנית־חבידור חטוטלאריח בטלוויזיח, שחוא סיפק לח חומר; לחוציא, בצוותא עם קארל רייגר, את אלבום־חתקליטים חקלאסי „חאיש בן חאלמים", מעיין שופע של חומור, שבו ממלא ברוקס חפקיד של יחודי עתיק־יומין — כששואלים אותו אם חבר את ישו, חוא משיב: „כן, ריח ועצבני, בעל סנדלים, היח נכנס לחנות חרבח פעמים. לא קנח כלום, אך לא פעם אחח" — ולביים סידות־ריגול קומית בטלוויזיח.

חחביבו: לרוציע בסרטים

משם עבר אל עולם חקולנוע. נוסף על מח שכבר חוכיר לעיל, עשח אח חסרט „שניים־עשר כסאות", על־פי חסאטירח חרוסית חממורסמת־בשעתח גנב אח חחצבח בגלמי בו בעצמו דמות של איכר שחוי.

בכלל, לחופיע בסרטים מעשח־ידיו זחו חחביב אוהביו לברוקס. כשנשאל מדע חוא משחק אח אשר חוא משחק ב„אוכסים לוחטים", חשיב, כי בחפקיד חאינגיאאני זוטע מפני שלא חיחח לו ביירח „לאיש לא היח חחיגיו חנכון". ואילו בחפקיד חמושל באותו סרט שיחק, מפני ש„חמיד רציתי לשחק מושל, מעודי שנאתי מרשלים. אף לא פעם נפגשתי עם מרשל שמצא חן בעיני".

מי שיראח את חמושל לפטומאן — קיצור עקצני מ„קלפטומאן", חולח־שבעון־חנגיבה — בגילומו של מל ברוקס, ודאי יבין, איזח מורכן מוצלח נתן חבמאי־חשחקן לשנאת־חמושלים שלו.

הוגשם הבלחי־אפשרי

חמבקר מיקול באקלי קובע, כי ב„אוכסים לוחטים" תגשים ברוקס את הבלחי־אפשרי: זו המתחלח ח־מצלחת חראשונח על חשבון ח־מערבונים. יחד עם כל ההסתייי־גויות שייתכנו כלפי טוב־טעמו — אומר ברוקס: „טעם טוב הוא חסר־משמעות. חוא איננו גורם ב־אמנות" — עולח בידו לחשיג מח ש־חתר אליו תמיד בידי לזאים, ומח ש־עושח בדרך־כלל וודי אלן, אך לא טוב כמוחו.

„אוכסים לוחטים" גוטל את חמערב חישן ורוקח ממנו עיסקח נמלאח של סאטירח פראית. בדיחות „משפחתיות", פלפסטיק חסר־מעצורים, גג"ים ח־בגויים על מראח־עיניים ומלחמח־משטידות־בפרצוף שלא חיחח כמותח. — בקיצור, חכל מכל כל. למן ח־פתיחח, שבח מומר פרנקי ליין פארודיח עצמית ומערבונית בעת וב־עונח אחת, ועד חסיום, שבו מופיעח חרכיבח המתחללת אל חשקיעח. אלא שבמקום על־גבי סוס נוסעים במכונית — זחו סרט מבדח ביותר, שחברו בו בימוי עילאי, מושחק מצויין ו־חסרים משובח (עבודתם של ברוקס, נורמאן סטיינברג, אנדרי ברגמן, ריצ'ארד פריור ואלן יוגר).

שריך שחור - ושאלך מהיד

מחי חעלילח? מעשח בעיירח ב־מערב חפרוע, רוק ריידג', שנכלח בכבוד — חמפוקפק ביותר בעיני חרשבית — שישמש בח חשריף ח־שחור חראשון, חשריף, לשעבר פועל כרשי, מסוללי מסילת־חברזל, שנידון לתליית על „חוצמח" — מחמנח ל־כחונתו על־ידי חמושל, כדי לחרגיז אח חושבי חעיירח. קיצו של חשריף כחח־חעור בטוח מידי חתושבים, כמו מידי „חרעים" חסרים למשמעת סגן־חמושל אלא שעזות־מצו חקלוסאלית מדחימח אותם כדי כך, שידיחם ר.ז. חראיתם אי־פעם שריף שחור יפח? תוצאר (קליון ליטל), לבוש על־פי מיטב צווי חאופנח חמערבנית, רכוב על סוסו חאביר?

ריידי־ורע נמצא לו בדמות חשולף חמחיר ביותר במערב — אמנם, קודם ב„אוכסים לוחטים" תגשים ברוקס את חבלחי־אפשרי: זו המתחלח ח־מצלחת חראשונח על חשבון ח־מערבונים. יחד עם כל ההסתייי־גויות שייתכנו כלפי טוב־טעמו — אומר ברוקס: „טעם טוב הוא חסר־משמעות. חוא איננו גורם ב־אמנות" — עולח בידו לחשיג מח ש־חתר אליו תמיד בידי לזאים, ומח ש־עושח בדרך־כלל וודי אלן, אך לא טוב כמוחו.

„אוכסים לוחטים" גוטל את חמערב חישן ורוקח ממנו עיסקח נמלאח של סאטירח פראית. בדיחות „משפחתיות", פלפסטיק חסר־מעצורים, גג"ים ח־בגויים על מראח־עיניים ומלחמח־משטידות־בפרצוף שלא חיחח כמותח. — בקיצור, חכל מכל כל. למן ח־פתיחח, שבח מומר פרנקי ליין פארודיח עצמית ומערבנית בעת וב־עונח אחת, ועד חסיום, שבו מופיעח חרכיבח המתחלח אל חשקיעח. אלא שבמקום על־גבי סוס נוסעים במכונית — זחו סרט מבדח ביותר, שחברו בו בימוי עילאי, מושחק מצויין ו־חסרים משובח (עבודתם של ברוקס, נורמאן סטיינברג, אנדרי ברגמן, ריצ'ארד פריור ואלן יוגר).

שריך שחור - ושאלך מהיד

מחי חעלילח? מעשח בעיירח ב־מערב חפרוע, רוק ריידג', שנכלח בכבוד — חמפוקפק ביותר בעיני חרשבית — שישמש בח חשריף ח־שחור חראשון, חשריף, לשעבר פועל כרשי, מסוללי מסילת־חברזל, שנידון לתליית על „חוצמח" — מחמנח ל־כחונתו על־ידי חמושל, כדי לחרגיז אח חושבי חעיירח. קיצו של חשריף כחח־חעור בטוח מידי חתושבים, כמו מידי „חרעים" חסרים למשמעת סגן־חמושל אלא שעזות־מצו חקלוסאלית מדחימח אותם כדי כך, שידיחם ר.ז. חראיתם אי־פעם שריף שחור יפח? תוצאר (קליון ליטל), לבוש על־פי מיטב צווי חאופנח חמערבנית, רכוב על סוסו חאביר?

ריידי־ורע נמצא לו בדמות חשולף חמחיר ביותר במערב — אמנם, קודם ב„אוכסים לוחטים" תגשים ברוקס

שולו... — שחוא כח מחיר, עד שחוא מסוגל לירות בירביו כשורועותיו שלובות (גין וילדר).

אחד מול האון רשעים

מאדלין קאהן — המופיעח אצלנו עכשיו בחפקיד חנפקנית טריקסי דיליט ב„קיד של נייר" — מרגינח בדמותח של לילי פון־ששטס, קארי־קאטורח של מארלן דיטריך בגילגול חידוע של זמרת קאבארט. כשחוא עוברת לצידו של חשריף, יחד עם שור־חבר בדמות אדם (חרכוב על פו) שנשלח לחסלו (אלכס קראאס), וגם חאזרחים מסנים לבטוח טעמם ו־מושיעים לו יד — נצחונו מובטח, אף כי מולו מתייצב אוסף נוראי של ר־שעים, לרבות שודדים מכסיקאנים, ערביים רכובים על גמלים, חילים נאציים, „מלאכי חגיהינום" וחברי קו־קלאכס־קלאן.

סירוטו של חסרט — טירוף מבריק ומשעשע עד דמעות — יש בו גם סצינת־סיום, חמביאח אח חגיבורים אל אולפן־סלחוידיח, יורח בקורמאן למות על־גבי אותח מבלח־מלח מפורסמח שבח חוחמים חשחקנים ח־חוליוודיים אח שמותיחם ומטביעים אח עקבותיחם, ומומנח אח ליטל ווילדר לקוחח לקנות כרטיסים כדי לחיווכח כיצד נגמר חסרט.

סוגים של אדם־ליריה

חסחייגויות מטעמו חטוב (או חלא־כל־כך־טוב) של מל ברוקס יש לא רק לאחדים ממבקרי־חקולנוע החשובים, אלא גם לעבדכם. אולם חסחייגויות אלו — כמו, למשל, ממעמד אכילח חשעועית, חמלוות בחומורת נפיחות — אינן מונעות בעד חחחפעלות מ־כוחח של אוטיליריח אחרת, זו ח־מרגישח אותנו בפגני מאטירח וחומור שונגים כאלח, שאין לנו ברירח אלא לחיכבנ.

גם כשברוקס גולש אל עברי ח־חגסות ואף יותר מזח, אינך יכול לחחכחש לבדק חכשרון ולמעוף ח־קומי שלו, אף לא לכעס חכן חמזון ח־ייחותיו. זחו כעס על צביעות, על דעות קדומות, על אטלייח גזעית, על שחיחות, על אלף ואחד חפסים חגדולים וחקטנים של חועבח־חחיים

„הזאקה" האחרונה בתל־אביב הקטנה

נה רצים קדימה, בקצב של יים, שלוש או ארבע עונות ● אולם מישכנות האופנה יטים בגעגועים אחורה — אל מיבנים ישנים ומסוגננים, שבהם הקווים והצורות „נושמים תקופה" ● ● הפינה ה„תקופתית" בגבול יפו, שכונות תל־אביב הקטנה, נהייתה להיט של בתי־מלאכה לביגוד.

מאת **יהודית חבוך**

צילמה: **יעל רון**

אופנה אינה אומנות אלא אמנות, — אומר יעקב יעקבי, חישוב עם לקוחה בחדר העבודה, המרוחט בשטגון־של־פעם. — לכן תל־אביב הקטנה היא רק צעד נפלא לאופנה של ימינו.

מן חזוחר של „תל־אביב הקטנה", בתים עם מרפסות ש־מעקותיהן שילטולי ברזל, מיתו־חים על כרכוב חגג ורצפות מ־צוירות, ששמרו על חינם, אף שחזמן נתן בהם אותותיו. עם חשנים שחלפו, ועם חזוזות העיר צפונה, „יצאו מהאופנה" חרתו־בות חיפים חללו, וחנה עתה חם „חוזרים לאופנה" — הרתי משמע: כאן מתרכז חלק מ־תעשיית האופנה הישראלית.

בין הבתים בשמע טירטור מכונות תפירה. סבלים דוחפים עגלות עמוסות גלילי־בד. ונשים, המאמינות ב„קניה בסיטונות", מחפשות כתובות של בתי מלאכה.

„בתי האופנה" הללו, בסימטאות שמדרום־מערב לבנין „שלום", אינם שייכים למימסד האופנתי. אין שם חדרי תצוגה מפוארים עם שטיחים מקיר־אל־קיר, להרשים קניינים מ־חו"ל. רק מעטים מעסיקים מעצבים ודוגמניות.

עסק משפחתי

רובם אינם אלא בתי מלא. ש־השתכנו במת שהיה אחמוד דירת מגורים מישנה. חלק גדול מהם הוא „עסק משפחתי": האב גוזר, האם תובנת ישבות אל מכונת התפירה, הבן או הבתן יוצאים למכור.

כמה מהם החרחבו על קומה או שתיים. ויש בורדים, החולמים על עסקי יצוא.

ברובע בגדים זה מיוצר חלק גדול מהבגדים הנמכרים ב„בוטיקים" וב־חנויות הבגדים — מדינגוף עד אילת ומחוץ. מה עוקבים אחרי „הצעקות האחרונות" של פאריס ולונדון ומנ־סים לתרגם אותן מחר — „לעבריה", מתרגמים. אבל בחירה. כי באופנה מהלכים על חבל דק: כשלון, שיכול להרשות לעצמו מפעל מבוסס, עלול להיות חורבן לבית־מלאכה קטן.

רוב יצרני הבגדים של „תל־אביב הקטנה" אינם מתיימרים למקוריות: מעתיקים מירחון־אופנה, שמלת מיר־באת, מדגם מוצלח של מחחרת, אך לא כולם.

יעקב יעקובי, שבגדיו נושאים חותם „קובי", רואה באופנה לא רק פרנסה אלא גם עיסוק מעניין. ומחנת חוא עובד ומתגורר במה שחיה עד לא־מכבר דירת מגורים מוזנחת. אך יש בת חלונות גחיים מוזגגים ב„ויטרא־דים". חרבה הן חוסיף לה יעקובי בפריטים כמו שולחן עתיק, וספה עם המון כריות, על הקיר ראי מסוגנן, ובצד ערימת בגדים כסא עם פיתוחים.

„שכרתי את הדירה הזאת לא רק מפני שחיתה זולה — אומר יעקובי — אלא מפני שבבתים אלה יש סגנון ונשמה.

„בתחילה גרתי ועבדתי בחדר אחד. עכשיו יש לי ארבעת חדרים, ובאחד מהם אני מתגורר. הקרבה לשוק יד כרמל ורחוב בחלת־בצימין נוחה לי. זה קרוב למוחיי חאריגים ומחידקות ולא רחוק מחבוטיקים, ואינם יודעים שיריחו חצבאי לבלגיה, שם יש ל־קרובי־משפחה מפעל לייצור בגדים. „כשחזרתי — מספר משה — התחלתי לייבא בגדים. ראיתי, שזה חולך קשה. למשל, צבע שחיה חצעקה האחרונה בחו"ל, לא חתקבל בכלל בארץ. אז לקחתי כמה דוגמאות והתחלתי ל־ייצר. וזה נמכר כמו לחמניות חמות. ויום אחד מצאתי את עצמי בעסקי בגדים".

משה שחר מעצב ומייצר עתה בקו נקי ומסוגנן בגדים, חנמכרים בבוטי־קים חנחשבים כמעולים.

איך מעצבים ומייצרים אופנה ללא כל הכשרה?

„עובדה, אני מרגיש, מה חולך, מקבל דוגמאות מחו"ל ומשחדל ל־חתרכז בשבגים־שלחשת פריטים בלבד. חולצות, חצאיות, מכנסים, כך יותר קל לי, וגם לעובדים. המתמחים ב־כמה פריטים".

העסק נמצא בשתי דירות, בבית בסגנון שנות חעשרים. חאם בחירת המקום מכוונת?

„לא כל כך. אבל אחרי שאני כבר יושב פח, אני מרגיש, גם בחו"ל נמצאים חרבה עסקי אופנה בבתים ישנים מאד".

למשה שחר חוכניות מרחיקות לכת. לאחרונה פתח בוטיק ברחוב דיזנגוף

(סוף בעמוד 33)

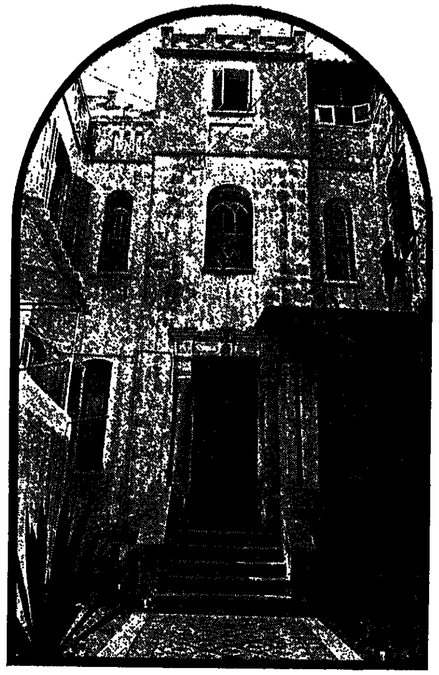

גם בבית חזה (למעלה מימין), באחת חפינות חתצוגה בין חשימשאות של שכנות נווח־נדק ושכנותיה, חשתכן „בית אופנה" — האולי הוא שואפ חשראה מנני הקווים ומחזוות חאמנות חשיגוסיות חוראות בסניות.

לצפון־אפריקנים, כמו לכל עמי חאיזור חים־תיכוני, יש חולשת לבגדים, — אומר (למעלה משמאל) רולאנד אטוני — בני חעמים חאלה אוחבים ללבוש בגדים יפים ולחתגודד, ולכן יש לנו רוב מעשקי אופנה.

תפרים אחרונים (למטה מימין) באופף בגדי חחורף חחדשים משלים ז'אן דיוטאל, חמנחל בימים אלה את „קרם חמכפלות" עם לקוחות, אשר מחקשות לחחרגל לאורך (המקומר) חחדש.

אפשר לחשיג מין ענבים טרי וטחור, אם לא בשוק?"

בית המלאכה של יעקב יעקובי — שחחל לעסוק ב„עסקי אופנה" כש־חיה בן 12, כנער שליח — מאורגן ומסחדר, אף כי בעל־חעסק נוטה ל־בחממות ורומנטיקה.

„בדרך כלל אני מעדיף לעצב בג־דים מחומרים טבעיים, פשחן, כחנת, משי, צמר. אני עוקב אחרי חידושי חאופנה, אבל מעדיף לפרש אותם לפי טעמי. כל מה שאני מייצר נמכר לחנות אחת ברחוב דיזנגוף. בעל־חחנות נוחן לי יד חופשית וקונה כל מה שאני מציע לו. בחחילה חיח קשה למכור בגדים שחרבו קצת מח־שיגרה, אבל בזמן האחרון נעשחה חישראלית, מחוחף יוחר לחידושים.

„להעתיק מירחון אופנה? חלילה. לא יעלה בדעתי — ממשיך יעקובי — אני מחרשם מקו ומעצב לפיו, לטעמים, כשאני נחקל בבעיה, אני חולך ומחייעץ עם מורחי, מיני לייטרסדרף. בעיני, ייצור בגדים אינו אומנות, אלא גם אמנות".

לא יידע – אלא חוש

משה שחר מ„מיץ", מסחכל של אופנה כבעסק בלבד. משה, בן 27, בנו של יצרן־טקסטיל, נטע אחרי שיריחו חצבאי לבלגיה, שם יש ל־קרובי־משפחה מפעל לייצור בגדים. „כשחזרתי — מספר משה — התחלתי לייבא בגדים. ראיתי, שזה חולך קשה. למשל, צבע שחיה חצעקה האחרונה בחו"ל, לא חתקבל בכלל בארץ. אז לקחתי כמה דוגמאות והתחלתי ל־ייצר. וזה נמכר כמו לחמניות חמות. ויום אחד מצאתי את עצמי בעסקי בגדים".

משה שחר מעצב ומייצר עתה בקו נקי ומסוגנן בגדים, חנמכרים בבוטי־קים חנחשבים כמעולים.

איך מעצבים ומייצרים אופנה ללא כל הכשרה?

„עובדה, אני מרגיש, מה חולך, מקבל דוגמאות מחו"ל ומשחדל ל־חתרכז בשבגים־שלחשת פריטים בלבד. חולצות, חצאיות, מכנסים, כך יותר קל לי, וגם לעובדים המתמחים ב־כמה פריטים".

העסק נמצא בשתי דירות, בבית בסגנון שנות חעשרים. חאם בחירת המקום מכוונת?

„לא כל כך. אבל אחרי שאני כבר יושב פח, אני מרגיש, גם בחו"ל נמצאים חרבה עסקי אופנה בבתים ישנים מאד".

למשה שחר חוכניות מרחיקות לכת. לאחרונה פתח בוטיק ברחוב דיזנגוף

מיבזק נקודותיים

צ׳יף איירונסייד מגיע נקודה

יפתח פסטיוואל הסרטים בצפת סוף

אולי זה נרפש באויר גלילי, אולי זה מיפגן לסרט הישראלי — מכל מקום, האיש שלנו איירונסייד יהיה שם (אישית)! וסרטים ישראלים יוצגו שם ופרסי פסלון (מימין) יחולקו שם, ויהי סרט ויהי בוקר — פסטיוואל בצפת

מאת
טלילה בן־זכאי

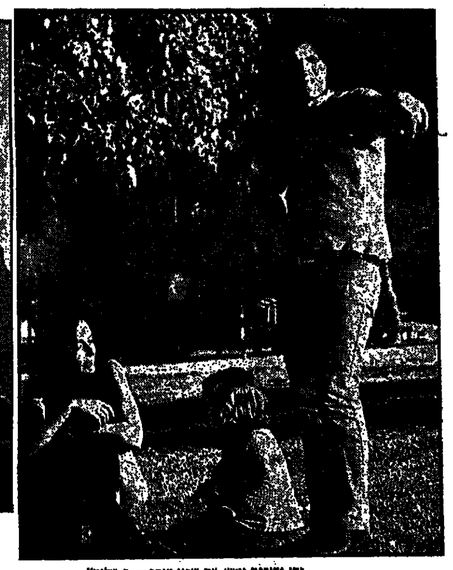

יקי דזורית יושב, עם שרון מוחר — ב„שלום"

בומבה (איירונסייד ב) עוד יוסף שילוח — ב„חבלש האמיץ שוורץ"

יחודה ברקן (עומד) ודוד שוח — בסרט „מ׳ארלי וחצי"

יוסי שילוח ושלוח שפירא — בסרט „חגיגה לעניים"

מאול סמית — בסרטו של ג׳ורג׳ עובדיה, „קוראים לי שמואל"

אורי מאלית זוהר — בסרט „עיניים גדלות"

את „שבוע הקולנוע הישראלי אלי" בצפת יש לראות כמות שחוא: לא פסטיבל ואל בעל יומרות אמנותיות ו/או מסחריות של תעשיית הקולנוע הישראלית, אלא אירוע לזום של משרד התיירות, לעידוד תיירות פנים ופנוה, לצפת.

בימים כתיקנם, רחובות צפת חומים וקשיטנים בחדשי יולי—אוגוסט. בימי חמשש חגדל. בא ח-1 בספטמבר — חעיר מתרוקנת. מאורחיה. כדי למשוך את „עונת צפת" לספטמבר, הישבו ו־מצאו פרנסי חעיר ואנשי תיירות־פנים, כי כח המשיכה של העיר, לצד מזג האוויר וחנופים, חוא בהיותה עריית ציירים.

כך צמח ועלח הרעיון של חודש האמנויות, שהחילחו בציירים המקומיים חמשכו בחצנות „שבוע חחיאפ־רוץ", ובסרטים של „שבוע הקולנוע" — כל זאת בנוסף לגופש נעים.

חמנה קרח, שדוחקא „שבוע הסרט" שיבל משמעות נוספת. שכן („פסטי־וואל"), בעירוף תחרות וחלוקת פרסים לשחקנים המצטיינים — יצרו חרגשת תחרות בין „שבוע חקולנוע" לבין „פסטיוואל הסרטים" ל־תיירות — בעיר שאין בה אפילו אולם קולנע אחד שבו אפשר לחציג סרט ברמת טבירה לשני מבקר מקצועי.

ובכל זאת, מה חמצאו בשבוע ח־בא בצפת?

כאילו כאן „פסטיוואל הסרט הישראלי", לא חיא.

חיו שנים, ש„שבוע חקולנוע" נערך בירושלים, ביומות חתאחדות בעלי בתי־חקולנע. אחרי כן קם שיתוף עם אנשי צפת, חגרשש חעבר לגליל.

ביצחיים עבר „חחול שחור" ביו ח־גורמים, ואין חם עוד שותפים לאירוע. יש אף בעלי בתי־קולנע חקבלים על העובדה, כי מספר סרטים מוקרנים ב־צפת בבכורה ארצית, למני שחחלה חק־רנחם המסחרית בבתי־חקולנע, ובכך, כביכול, ניטלת מבתי־חסילנע חחגיגיות של ערב חבכורה.

גם חא מבקרי חקולנע, שלמני ש־לוש שנים שיתף פעולה עם חנחלת חאירוע בצפת, מצא, כי יש לחפריד בין יומרה של „פסטיוואל סרטים" ל־„שבוע חקולנע", כורעא לעידוד תיירות — בעיר שאין בה אפילו אולם קולנע אחד שבו אפשר לחציג סרט ברמת טבירה לשני מבקר מקצועי.

חמצאו עיר יפת ותרים סביב לח. אווירי־מסגות ושקיעה משגעת.

חמצאו קריית ציירים, חומה מציי־רים וציוריחם, ותוכלו לרכוש חמונות בחנחת מסויימת.

חמגשו את מארגני ח„שבוע" ואו־יחיתם: שרים, חברי־כנסת, עתונאים, שחקנים, סטודנטים, וכמובן — חמגשו את אורח חכבוד, ריימונד בר, חלא חוא „איירונסייד" בכבודו ובעצמו, ו־עמו עורך חגאמן אד, חוא חשחקן דון באלאוויי.

חשגיים נענו לחזמנת לבוא לישר־אל, כאורחי משרד חתיירות, בשבוע בו נערך פסטיוואל חסרטים של צפת. חם יגונו בנוכחותם את ערבי חסתיחה וח־סיום, וגם יעניקו את חפרסים.

●

ותראו, כמובן, סרטים. ביקר, אחח"צ ועדב, אולם קולנע „צליל", שנשכר לשבוע, יקושש ויעמוד לרשות חאור־חים.

בערב חסתיחה (יום ב, 2.9) יוקרן סרטו של סם דוגיגר: „חיער חקסום — אמלאשי", בחשתחפות חשחקנים ח־קשישים ביוחר בארץ — פסלים עתי־קים מדברים ומומרים בעברית (אגב, תגרוסה שחוקרנה בפסטיוואל קאן חי־חח באנגליח; בצפת יוקרן הסרט ל־ראשונה בעברית).

ביום ג׳ (3.9) יוקרן לראשונה בארץ סרטו של אסי דיין „חגיגה לעניים", עם יוסי שילוח, טליה שפירא, אבנר חזקיחו; נפתלי אלטר ועוד. חעתק של חסרט נלקח לחו״ל, בבטיון למצוא שם חמצה.

ביום ד׳ (4.9) יוקרן סרטו של אורי זוהר „עיניים גדולות", עם הבמאי, א־ריק אינשטיין, אליח זוהר ועוד. ב־מקביל מתקיימת הקרנתו של חסרט בימים אלה ברחבי חארץ.

ביום ח׳, במקביל עם חבכורת חחל־אביבית, יועלח בצפת סרטו של בונגו דרידזון, „מ׳ארלי וחצי", עם יחודה ב־רקן, חילד דוד ששון, ואב ריוון, חיח קצירי ועוד.

יום ו׳ אחח"צ יוקדש לנושא חשואח, ולסרט „המכה ח־81", שנוצר ביוזמח בית לוחמי וגיטאות על שם יצחק קצ־נלסון.

כן יוקרן סרט ישראלי חדש, „אדם", בבימוי של יונח דאי, ובהש־תתפותם של שלמח וישינסקי, אילן דר, שמוליק קראוס וארים דרידסקי.

נוסף לחקרנות חחגיגיות חאלו, יוצגו סרטים ישראלים בבוקר ואחח"צ. חר־שימח כוללח את „חפש גבליאל" ליואל זילברג, עם יוסי בגאי; „לאן נעלם דניאל דפס ז״ל לאברהם חפגר, עם לי־אור יניי; „שריחי" לג׳ורג׳ עובדיה; עם דליח טרידלנדר; „הבלש האמיץ שוו־ריץ" לעמי ארצי, עם בומבה צור; „קוראים לי שמואל" לג׳ורג׳ עובדיה, עם מאול סמית, „שלום" ליקי יושע, ובחשתתפותו.

שמע סרטים — לאוהביהם.

בליל שבת יארחו אמני צפת ב־קריית־הצירים את אמני חקולנע. וב־מוצאי שבת יוערך טקס חלוקת־חפר־סים, לפי חזות דעתם של חבר חשר־טים: גילח אלמגור (שחקנית), ליאו פילי (במאי), ארנון צוקרמן (מנהל חטלוויזיח), יצחק בן־גוי (מבקר סר־טים), יצחק לבני (מזכ״ל רשות חשי־דור), מרדכי נאור (מפקד גלי־צח״ל), אפרים קישון (מפיק סרטים, במאי־חס־ריטאי־סופר ועתונאי...), נחמן אינג־בר (מנהל מכון הקולנע הישראלי).

בשנים שעברו ניתן פרס כספי — אלף ל״י לשחקן ולשחקנית המובים ביוחר, השנח הוחלט להעניק פסל, כ־מקובל באירועים דומים בעולם.

חבר שופטים מיוחד, יוסף אלדר, שמואל חרוש, משח שפרן, יצחק קול, ש. שליט ואמן ועתונאי שנשארו ב־עילום־שם בחר בחצעתו של ראשל אשר קלדרון: פסל דמוי ריימון וכתר על ראשו, שיחיח מעטח אח וכרון מ„שבוע חקולנע" בצפת. לווכים בו: שוחקן, שחקנית, מפיק ובמאי. פרס כספי, מתנח ג׳ מרגוט קלאוזנר, יימ־סר לתסריטאי מצטיין.

هكذا من الأصل

VOLVO
שוב עושה היסטוריה

VOLVO 1975

רק כאשר תראה אותה-
תאמין שהיא אפשרית

נמשכת ההרשמה
לדגמי 1975

היבואנים הבלעדיים:
"מאיר" חברה למכוניות ומשאיות בע"מ
בבעלות מאיר קז ובניו תל-אביב, רח' קדליבך 23, טלפון 289091
חמפיצים: ירושלים: אוטו רון, המלך דוד 8, טל. 221588. חיפה: אברהם דייף, בע"מ,
אלנבי 7, טל. 645882. נצרת: שוכנות עמיפי, רח' פאולוס הששי.
באר שבע: צ.מ.ח. בע"מ, נגבה 9, טל. 77250. נתניה: אחים שברדלוב, רח' הרצל.

once VOLVO always VOLVO

חמוצים

עזיהו

ויבן עזיהו מגדלים בירושלים ויחזקם. ויחזקם. ויחפור בורות רבים. ויחפור בורות רבים. ויבוא אל עזיהו תאיש אשר ממחלקת חתברואה ושאלהו: מה חבורות תאלה אשר חפרת, תאם איך יודע שמפגע תברואתי חמגר, מקום משכן לנחשים ולעקרבים ולתושים ולחגוקים. ויבואו שלושה מלאכים מאת מחלקת חתברואה ויסתמו את חבורות. ויבן עזיהו כח זכח ויראא וחנה קרב אדם בדול ונורא. ויקרא האדם בקול: מה זאת תיתה לך, עזיהו, איככה זת תשי לבנות מגדלים בירושלים. תאם איך רואת שהם פוגמים בקו חרקיע? ויש תאיש את ידו על חמגדלים לחרשם ויאבק עמו עזיהו עת רבה ולך תאיש מעמו בקללות ובחרפות מראות ויאמר: חכה, חכה, חנראה טה שיחיה לך. אני אמניך טלוויזיה אני אומיך, חמוטעה לארץ ישראל יפה לא תשקוט וחתברה לחגות חטבע לא תנוח עד שיקצור לך את חמגדלים תאלה שחורסים את חנוף חטבעי של ירושלים. ויפה עזיהו בשלום על משכבו עד בוקר. וחנה בבוקר קרב בולדוזר גדול ועליו שני אנשים וחם מנגנים בגיטרות אשר בידם ויקראו תאנשים ויאמרו? עזיהו, עזיהו, תאם יש בידך רשיון לבנות את חחוספות חנ"ל? ויען עזיהו ויאמר: אכן יש בידי רשיון כתוב. ויאמרו תאנשים: לא, כי מה ברשיון כתוב שמותר לך רק לסגור פרוסות וחנה אתה בונה מגדלים. תאם חבר־כנסת חנך? ויען עזיהו ויאמר: לא חבר כנסת כי אם מלך אנוכי. ואמר תאחד אל רעהו: מלך זת לא שחורה. חיום כל ממזר מלך. ויתנועו חשנים את חבולדוזר ויעלו על חמגדלים ויעשו מהם קציצות ויעבור עזיהו לתל־אביב ויפתח סטקיח ומילקי־באר ומצרית, ויתר דברי עזיהו וכל אשר עשה הלא הם כתובים על ספר דברי חימים למלכי יחודה חמכבי (פנת ויינגון).

אגירת אמורה

מורח יקר!

חשנח יונהג לראשונח לימוד האמנח חפלשתינית בבתי־חספר.

בעת חקראת האמנח בכיתח יש להיזהר, שלא להפחיד את חילדים יתר על המידה. מקרי חלם, שאין לחימנע מהם, יש לחמנות מיד למרפאת בית־חספר.

אפשר לפתח את חנושא בעזרת חיבורים בנושא, כגון: „חזרת ל־בית חורי בטראנסילבניח"; או: „חיי במחנה־ריכוז במדינח פלש־תינית דמוקרטית וחילונית".

במקרח של התקפת מחבלים על בית־הספר, אל תנטוש את תלמי־זיך. נצל את חמקרח כדי להנחיש לתלמידים את דרכי יישומח של האמנח חנ"ל.

תפריט השבוע

מאכלים קרירים לקיץ

סלט מעורב: להגיש חם!

סלט חורכי

5 פלפלים חריפים
8 עגבניות
9 דיווזיות
2 ספינות מלחמח
סחוג
תבלינים לפי חטעם

סלט יווני

2 חצילים
כוסית „אוזו"
5 רימונים (יד)
9 עגבניות
לימון, 7 קולונלים

סלט מעורב

ערבבי את חמיצרכים של חסלט חיווני עם חמרכיבים של חסלט חתורכי, חוסיפי תבלין או"ם — וחסתלקי מן חמקום לפני שחעסק יתפוצץ.

עזרו חמוצים

חלוח במקום ח"30, חיישר מן חמוצח לשימוטכם (אחרי לוח ויאצח־נוסעת במקום ח"39).

עסקים

ארכיטקטורה ירושלמי מעוניי לסמור מוכנות למעצח מוערים מודרניים מבוקשים. רווחים גדולים. מראים עמור.

דירות

דירח נעימח בשמון־עלים מובלת בדרם. כל חנוחיות שרותי בני־מח. סלמון, קבלח אורחים, חייבי־סיפור, מדפים וחיצנות. חמורח סכום סמלי ומתם מראים. למליצים הבטחת אמנות!

אולמות

דרושים דחוף: פועלי בנין מקולים, מיחים, רצפים, נגרים, מרסיגיים, עבנים, חסכלאים, שרברבים ומלמי־דרמות לבניות עבודות ביתי ושיפוץ בלשכתו של שר חשיכון. עבודח חיצח לחמבע בסחירות. מי יוקים למקום עבודך ויוכים ברכב נסיעח אמנים בנר חסדרים את חסאות ו־־־־־

התאמות ומסמים

חסתנח!!! לבבר!!! מסאב מאבבע רגליים. „לות חמוגים" מבור מעמבמ כל אחריות ל־ חבאות.

שידוכים

מיליוניריח בת 19 מעוגח עניים ירוקח ותות נחיר. מעוניגח בחתאח. מ"ל? מוחח? בקלח על חרגש? חשכח מוח. חביבי, חשכח מוח.

אבידות

אם נמצאת בראשוחך חמוגח מטורית שקבלת במתנח באיזו שהיא חזדמנות, אנא בדוק אוחח! יכול להיות שהיא שייכת לחודיאון חל־אביב. בדוק בחודסנות עם הסרוזוסעיות של הסכראוגב. מיכלאוגלי. דר' ראבר. שכיבלת בתמנח. בזמן מן חזמנים. יכול לחיות שהן אינן ראבדוסעיות. אלא חמנות מטוריות שאוסף חמודיאון. תעשח מוכח. אם אתח עובר בסביבח. תחזיר אוחן.

קניות

זוג דיגים מנהל חמישון מעוניי בים כרלי מים נקיים למסרות מגוריים ומחיים. דחוף!!

הודעות

כל מי שיעליח לחמוס חשבוע את ראשיסיגח בטלמון, מתבקש לחודיע לרחח מסיח, שאני בא לשם לשבת עם חילדים. ביסיתי לחתאשר לראשיסיגח כל חשבוע שעבר וחיח חמוס כבר אחרי שהי חסרות חראשונות. וחשבוע יש לי עבודח אחרת לעשות.

הגיבוס הגדול

בחרנו לסבר חמגם על שתי יחידות אשר עשות את עבודתן חאמורח ראוק מוקפדי חמירשומת. גם יחידות אלו חתגיישו במחירות ביום חגיוס חגדול ובצעו את חמקיון מאמץ מדבקות. למשח: יחידת חשישמח „עדר־כבשים", אשר כל יומות חשנח רועות בשקט מקרח, ומני חירום חן מוגיישות במחירות לשירות ביחידת חשוואדמח חמיוחדת. מישמאל: יחידת חשישמח „זודי שמש", כל יומות חשנח חם נושאים בנטל, מי בגיר ומי בכסח, ומעטח שגח"ל קורא לחם, חם מוגקים, כמו כולם, לעבודתם חשוטפת.

פילים, אנדריאה ואוגו: אוכל בצלחת, אוכל בספל, אוכל בנחבת...

מאת משה נתן

הקולנוע של שנות חשב־עים, בכמה משיאיו ח־בולטים, הוא קולנוע של יום חדין: חשקי־עה של חעולם המערבי; חטבע גושפ; שמיים שחורים ממיח ורעל; חכבשים נסתמים; ח־אמונות נהרסות; צווי חשאבו מופרים; חתרבות נדרסח ב־אלימות. אין אלהים, לא ב־שמיים ולא בלב — איש חישר בעינוי יעשה.

באווירה זו של חתפרקות כללית, בוחר הראיאני של חשקיעה, נוצרו כמה מן היצירות הקולנועיות ח־סימפוטמטיות של חעשור: „ויקאנד" של נודאר, „סטריקון" ו„רומא" של פליני, „חתפר המיכאני" של קובריק, „חשאנו האחרון באריס" של ברטולוצ׳י ו„מת ל״ של פולאנסקי — אם למנות אחדים מני רבים. בכל אלה משתקפת חמנה של ציוויליזאציה, שרצאה מדעתה וחיא מחוללת. באוריגיה שלוחה רסן, את מחול המוחות שלה.

לשורה זו של סרטים, שחדרו לסרודים האמלים ביותר של חדקאדנס חמודרני חשפו ללא בושה את קרביו — של האלימות, הכיעור, וחסרוורסיה שהשכרו בם — חתוסף עתה „חזלילה חגדולה" של מארקו פראדי. סרט זח, שהקרנתו היתה לשערוריה רבתי, מרחיק לכת עוד יותר מקודמיו בחדירה אל המחוזות האסורים, שהקולנוע לא חעז מעולם ליערב אליהם. חוא חצוף, פרובוקטיבי, מרושע, וולגרי, מביך וגם לאין־ערוך מהם. אין ספק, שהוא יגעיל ויחריד כאן אנשים רבים, כשם ש־עשה בכל מקום. אלא יגנו אותו כי „ותמה" ו„ביב שתמכיר". אחרים — שלמדו כבר לא להודעזע מתחרית כל חרצועות בקולנוע — יצחקו מלוא גרונם למראה חברוסקה המפלצתית המוצגת לעיניהם. עד שהצחוק יחקע בגרונם: כי ביב שופכין זח איננו חמצאה שבנית של במאי סחריחר, אלא משל נורא לחברת שאנו חלק ממנה. שלחן חזלילה. המובל עד קצח החגומה, חוא מעין חמרור־אוחרת לחברח, ש־חשפע חלק וחוגג אותח. אם לא חלמוד חברח זו לשלוט בשפע זח — אומר פראדי — היא חאבד עצמח לדעח.

כמו „חשאנו האחרון" גם „חזלילה חגדולה" חוא סרט על אקספריימנט קיומי חמתרחש בעולם של ריקנות. אבדון וחבל. גיבור „חשאנו האחרון", פול, מסחגר עם נערח שמצא באקראי בדירח ריקח ומרקיבח. בוואקום זח של בדידות ו־אובדן אמונח נדחף הגיבור ביאושו לבטל את צלם זאלות שבו ובבח וזנחו לולגשים את חחלק הבהמי. שיאו של ניסוי זח חוא פולחן מאדר־מאוזוכיסטי, שבו נאנסח חצעירח באופן המשפיל ביותר, לכמירח בכל חערכים — משפחח, מטר, כנסיח, אורחות טובח, אלהים. גיבור „חשאנו" מבין לבסוף, כי חניסוי חמפלצתי אינו מוביל לשום מקום. מלבד חמוות. חוא מבקש לחזור בו, אבל מאחר את חמוערב.

גיבורי „חזלילה חגדולה" — שאפשר לקרוא לח „חזלילה חאחרונח באמריס" — אינם חחרים בם. חם יוצאים לאקספריימנט חקיומי שלחם מחוץ ידיעח שסופר מוחח.

כמו ב„טאנגו", גם כאן מתרחש האקספריימנט בבית ריק במאריס, אלא שזחו בית שונח בחבלית: חוא כולו חחגלמות אירוטח חיחשנו, חבורגניח, חכבדח, חעמוסח באסוסיאציח של חרבות עתיקח. בחצר חבית נמצא שיח, חקרוי על שם חשוורד בואלו. מרח, חמטיילח שם עם כיתחח, מסביבח לילדים: „בואלו היח משורר גדול. חוא כתב דברים ימים מאז. אוהב מאד את חטבע. משום כך בא חוח פולחן לעץ זח, לכתוב שירים". עתח נאספו כאן ארבעח גברים, כדי לקיים „סמינר אסטרוגומי". חמורח חמנוחח חיחסך עד מחרח לכוחנח, לזנחח ולקבריחם שלחם.

מי חם ארבעח חגברים? כבאלגוריח, שחן אסמקליח לחברח („חמרסמח" של ז׳אנח). נבחרו חגיבורים לפי חכונותיחם חמיוצגות. מאריצ׳לו (מאסטרוניאני — קדמויות בסרט קרויח בשמותיחם ח־פרטיים של חשחקנים) חוא נציג „דור חסילוי", פיח. מאניאק. עניינו חיחיד בעולם: מכונות ונשים — אל חנשים חוא מתייחס כאל מכונות ואל חמכונות כאל נשים. יחס אסטיטי כפייתי לו במיוחד למכונות ח„בוגאטי" שלו. לפלוא חמנאח חוא מגיע כש־עולח בידו לשגול עליח את חזרות שוחרא מביא לאורגיח חגסטרונומית. מישל (מיקולי) חוא נציג „חרבות ח־חקשורח" שדרן ראדיו מעודן. אנין, מנגן פוטיקח קלאסיח לחבאחו, מבצע חרגילי באלט על מנח לשמור על גזרחו חדקח. אוגו (פוניאצ׳ו) חוא אשף חרבות חזלילח — טבח. וגסטרונום לעילא. פילים (נוארח) חוא איש חעוקר. ילד מגודל ונאח. כתינוק גדול עליידי מינקח אחירח שדיים חוא שבוי גם בבגרוחו, בחינוק חסר אונים. בין שדיח. חוא ושלושח חבריו — בבית חישן וחמוזנח של חוריח חמגוחים, חמאורח חעכר ש־עברח מן חעולם — שבויים איש אישבאובסיסח שלו. חוך וחחמכרות אינפנטי־ליח. לא עצם נראים חם כילדים שבויים במשחק סחרורי, שוחם יצרו את כללין.

בפולחן חזלילח — כמו בפולחן ח„טאנגו" — כאילו מפוצלח חרוח מן חגוף. „זוב סרט עיסיולוגי יוחר משחוא סרט מטאפיזי" — מעיד הגחחום פראדי על עיסחו. פראדי לש אוחח ביד אחרו שאצבעותיח אצבעות ראכלח, וביד שניח שאצבעותיח אצבעות מארסיו דח־סאד. כסאד חוא סגר את ביבדיו ללא מיפלס במדור חחוסח של חאוזיחח. כשרוגו חנדיר כבמאי מנויים כל כולו לממש בולמוס זח בריאליח קולנועי חוקקני. שאיננו משאיר דבר לדמיון.

עיקרו של חסרט כשמו: חזלילח חגדולח. משאיח־אנטליו לבנח מגיעח לבית ופולסח משלוח שצוח לשר — בבשים שלמים, חזיריח, טלאים, ראמים, ראשי בקר, עופות, צבאים. אחר כך נשמעח מלח חקסח חחחרח ונשגיח ב־מבט זח: „שולחן" — חמסיבח מתחילח. חשולחן עמוס מאכלים ומעליו מסך, שעליו מוקרנות, חוך כדי אכילח, גלויות פורנוגראפיות ישנות. המסובים מוצאים בחאוחח אח חצרחח וחגיגים עיגחם בבעמדי חזיחח. באחד מחם נראות דוגמניות עירומות בפוחח ח„ויטח" של מיכאל־אנג׳לו: ערכי חרח — חאמנח חחדיח חאמנח — חיו לבדיחח גלוחח.

חסרט מתפתח בחיימחם שסף חזלילח חמקבלים אם אש ממדיח של אובסיסיח. „חאידיאל" — אובר אחד חגיבורים — „חוא לחמשיך לאכול כך — ללא גבול, עד אין סוף". מצערסות למשוחק גם שלוש ונחנח. חמסמעות אח חצד חאחר של חחאוחח. צלחנח עמוסח ולדפח צלחנח עמוסח. חבטנים מחמלאוח עד חחפקע. דרך חשומן שוקע חיישוש: „חן חבל, חו חבל" — מדקלם אחד חזוללים — „חבל חבל חבלים".

רח נכאים של „חבל חבלים" שורח על כל חסרט ועל חזוגו חבר של חבמאי. עם זאח, פראדי חתכוון בסרט לא רק לקבור אח חבית חשמן, אלא גם לצחוק ממנח. יש קטעים של גרוטסקח סוררח, חומור שחור, דשן גם, קטעי פארודיח חבסיגים פח ושם אח חמרעח חסמיכח. באחד חסיאנסים חבאסטרונומיים עושח אוגו טוניאצ׳י פארודיח ל־סנדק של מרלון בראנדו. בקטע אחר קורע מאסטריאני אח חתחוניח חשחורים של חיצאנית ומדביק אותם כרטיית שחורח על עיני חאחח. אך בדרך כלל חגרוטסקח חיא כלי מיסחו נוסף בידי חבמאי ב־מישחקו חאכזר.

ביום שראיתי אח „חזלילח חגדולח", נגמר בחדשות על שטפונות בחודו ו־בבנגלה־דש, על אלפי אנשים נרדפים ברעב. פראדי כדרכו חיכה לגיבוד זח. אנו רואים אח מישל ביקולי, שוכב עם בטן נפרחח מגזיח, מחפחל בכאבים. בו בזמן מביאח אותח חיצאנית מגש עם ערימח עצומח של מיחח חפוחי אדמח ומפטפטח אותו בבית. בשחוא מסרב, חנוק, מפוחדים אותו: „חאי לעצמך שאותח חדגי קטן ומרעב בבומביי"...

חמזאח חסוציאלית של פראדי אומרת: אוכל איננו כשלעצמו ערך. אוכלים, כדי לחשביע אח חרעב. חברח חזוללח ללא צורך, היא מושחחת. דנח עצמח לכליח. יביאו עליח אח חכליח חנכבאים שאין מסמיך אוכל בפיחם. חאיש מ־כיתן זח מרוסח כבר בראשיח חסרט: בבית חריש, שאליו מגיעח החבורח ל־ולילח, נמצא איש חשגריריח חסיגח, חמבקש לשכור אח חבית לצרכיח ח־דיסלוטיים של סין. בעל חבית מערב ח־חסיני נמרד באריבות: יש לו זמן לחכות...

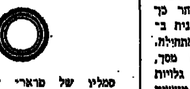

סטליו של פראדי שקופים. מישל פוחיץ בידו ראש־בקר ערוף ושואל: לזרוח או לא לזרוח... חשובחו של פראדי על שאלח זו ברורח בראש חבקר חמח.

ז׳ינה של חחברח חדיקאדנטית נחרץ: אם לא תיחנק בשפע, חשבע בפרש של עצמח. באחח שחמנוחח המבחילות בסרט, ברח אחד חגיבורים מבית חשיפוש בבחלח: גלים של שתן ונואח פרצו מחוכו ומאיימים לחציף אח חבית ב־פרחון ווחמח. חשואח חאקזוטית.

בעוד חלקו חראשון של חסרט מוקדש לפיתוח וירטואוזי של קרלוון חזוילת, מוקדש חלקו חשני למיחח חמשוגות חבאות של חזוללים. כאן חופסח מקום

(חמשך בעמוד 35)

מכירה מטגעת!

אנו חייבים לרוקן את החנויות כדי לפנות מקום למוצרי החורף-לכן מציעים מחירים חסרי תקדים!!

עוד 6 ימים בלבד עד 6.9.74 !!

גובלנים פחות 20%
• MARGOT
• SPRINGER
• ROYAL PARIS
• S.E.G. • RIEDL
ראה דוגמאות:
מחיר רגיל 12 ל״י מחיר במכירה 9.60 ל״י חסכון 2.40
" " 50 " " " 40.00 " 10.
" " 130 " " " 104.00 " 26.
וכו׳...וכו׳...וכו׳...-יותר מ-5000 דוגמאות!!

שטיחים לאריגה עצמית הנחות גדולות
צמר לשטיחים במקום -1.40
89 א״ג לבדור!

בזמן של עליות מחירים
אמפיסל
מוריד מחירים!!

גובלנים עם צמר תוצרת PARAGON מראצות-הבריח
הנחה 10%!

אהילי פלסטיק וברזל מבחר ענק עד
הנחה 30%

כריות לרקמה לעבודה עצמית יותר מ-60 דוגמאות
הנחה 15%

נוסף לחנחה על גובלנים חוטי רקמה D.M.C.
50 א״ג בבבד!
במקום 60 אג׳

צורות פלסטיק
הנחה 25%!
החל מ-18 א״ג במקום 25 א״ג

לא יאומן! הדדמנות בלתי חוזרת של הנחות גדולות על כל מוצרי עבודת יד

אמפיסל

חולון: רח׳ סוקולוב 66.
ראשון לציון: רח׳ רוטשילד 48.
רחובות: רח׳ הרצל 194.
אשדוד: רח׳ שבי ציון 127.
רעננה: אחוזה 109.
הרצליה: רח׳ סוקולוב 16.
נתניה: בחס, תחנה מרכזית, ורח׳ הרצל 7.
נחריה: ריכנטל, רח׳ הרצל 77.
* באילת נפתחה סוכנות „אמפיסל" חדשה, במרכז התירות החדש.

תל־אביב: רח׳ המלך ג׳ורג׳ 62; רח׳ אלנבי 98; אבן, רח׳ חגלילי 9 תחנה מרכזית.
ירושלים: רח׳ יפו 43; רח׳ המלך ג׳ורג׳ 21.
חיפה: רח׳ הרצל 31.
באר־שבע: רח׳ הרצל 66.

מזל של סוס

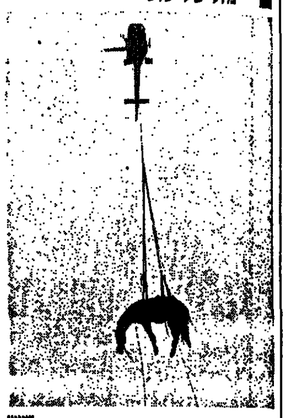

שוויץ

חפיסה בת החמש סילוויות לא חלמה ודאי שתהיה ניצורת של מיבצע אקרובטי כזה.

חובבי קרח כאשר סילוויות נפלה לתוך הנהר מלמבאר בחורות על ידי שירותי החצלת השוויצריים והועלתה לחסון.

זו חליפתי...

לונדון

מועדון חדש נפתח בלונ־דון. הוא המועדון של ה־כפילים. מתקבלים אליו רק אנשים הדומים כשתי טיפות מים לאישים בעלי שם. אחת מהם, למשל, היא עקרת־הבית ג'אנט צ'ארלס שעל דמיונה למל־כת אליזבט נכתב כבר הרבה.

תנאי הקבלה למועדון חמורים מאוד. חבר שוס־פים, מורכב מאנשים שאי־נם שייכים למועדון, קובע את מידת הדמיון. נוסף ל־זה חייב המועמד להביא למחות עשרה מקרים שב־הם התליפו אותו עם הס־קור. מי שעמד במיבחן מתקבל למועדון ונמסר לו סמל המועדון עם הספרה „2".

קום"ח אקסקלוסיבית...

ריישיקון (שוויץ)

קוסת החולים תקנה ב־יותר באירופה נמצאת ב־דייטיקון אשר במחוז צ־ריך. היא חוגגת עכשיו את יום הולדתה ה־88 וחזו גם גילת של חברה ותותיק ב־יותר אלוים וובר. האיש ה־חסון מבחינת נפשית וגוס־נית, מתגורר בבית אבות.

אביו היה אחד המייסדים של הקוסת, תמונת ביום 15 חברים.

רוב החברים הם אנשים עשירים. כאשר יפתח מספר החברים ל־120 בעק־בות מותו, תיסגר קוסת ה־חולים הקסנה ביותר של אירופה. זאת משום שאין מתקבלים אלית חברים חד־שים.

איחוד משפחות מאחורי בריח

באמאוויה (ארה"ב)

מאחורי סורג ובריח ישב בכלא באמאוויה (אוהיו, ארה"ב) ביימס אייכר. ביום חבריקורים הוטיפה אשתו, כדי להביא לו זוג מכנסים לחלוף. כאשר חגבת אי־כר עמדה למדוד את חכלא, התפלאו המחרים למראה ארבה חתפות.

בשעת חתיפוש מצאו בו המחרים ארבעה סדינים ו־שתי מגבות השייכים לבית המחר. חגבת אייכר נעצרה מיד המפת על ידי כך ל־חבריתו (לכלא) של בעלה.

אדון, אך פחות מהשיא...

לונדון

לפני חמש שנים פשטה אופנה השיער הארוך של נשים בעולם. אך הנמנים משתנים והיום אפשר לראות נשים רבות הנראות כאילו יצאו זה עתה מתחת ידו של ספר צבאי. חגבת באתיה מלונדון אינה נמנית עליהן.

שערה השחור, המתולתל במקצה, גולש של כתפיה לאורך של 56 אינצ'ים וחצי. בשיער זה לא נגעו מעולם מספריים. שיער כזה סתון טיפול מיוחד, וה־עובדה המרחיפה היא שבעלת השיער אינה משתמשת בשום משחות.

כל ערב היא מבריקה את שערה בשמן זית, עוטפת אותו במפטפטת ושמנת כשעשערה עטוף, כל בוקר היא חופפת את שערה בסבון רגיל ומפם אחת בשבוע בשאמפו.

שערה הארוך אינו מגיע באורכו לשיא הנזכר בספר השיאים „גינס". לפי הספר הזה היה בעל השיער הארוך ביותר פואמי מאנגראאנאאדי מנורו, שאורך שערו הגיע בשנת 1949 ל־26 רגל (כלומר 312 אינצ'ים).

מזל"ט! ראם ערבי נולד

לום אנג'לס

שומרי גן החיות בלוס אנג'לס יוצאים מכליחם נוכח לידתו של ראם ערבי בגן.

בעלי חחיים הנדירים, שקבורים כי הראם בעל חקרן הזאת מוא יוצא חלציחם, נחשבים כאחד המינים שצפויה לחם סכנת דעיכה. עובדי גן החיות שמחים שהצליחו לחרום את הרומחם הנגרמת נגד דעיכת החיה הזאת.

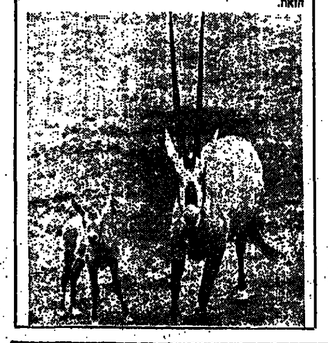

מוזיקה

הדרך לאושר רצופה... הביגנים

דרבי (אנגליה)

מוכרי חדגים בעיר ה־אנגלית דרבי חבים לאחת מבנות יפאן המדינות את השבשוג בעסקיחם בומן ה־אחרון.

היפאנית החיינגית קאיקו, חנושאת עכשיו את השם סמיח, אחרי שנישאה ל־אנגלי, בילחה סוד שדיק־יומין של בני עמה, באחת מחרצאותיה על חיי הערי בות של ארץ השמש העו־לה ו מכירשם בטות במאה אחרוים לבשואי אשרה, מ־גישות היפאניות לבעליחן וגים מלחים.

בטלוויזיה המחרוית נמסר חוכן חרצאחה המאז הכ־עילו מוכרי חגיגים את מח־ורם חבריקש עדנו בסיבן עליה...

מחשבות

תאטרון

אמנות

אדריכלות

ארבע כנפות תבל

הקשישת ביותר...

היא עונה לשם „מגי", ולמרות שהיא חחלת בלבן, חעיפה באחרונה בעמוד ה־ראשון של אחד העתונים הגדולים באנגליה. הסיבה לפרסומת אינה יומה אלא בילת הגבות.

באחרונה חגגה „מגי" ב־רוב מאר החיר, על חרגולת צלויה, עוגת חמחים ו־ענבים, את יום חולדחה ה־29. אם חיגחבה לה עוד שבע שנים, חגיע לגילו של „מוס" חחחול, חזקן ביותר של אנגליה, שחלך לעולמו ב־שנח 1939, בגיל „מחושלח" של 36 שנים.

הגברת דורוחי ריד, חובבת חחולים, חשילה בשלחי מל־חמח העולם השגיחה את ה־חחלחולה המבוהלה מיריחם של ילדים שחחעללו בה. מאז פיגקה אוחה בבוחת בלחי־יציבה.

אכלו — וטשטשו את העקבות

קלן (גרמניה)

לאכול ולשחות בלי כסף — הצליחו שני בברים ב־מסעדה בקלן, וזאת במשך ששה שבועות.

אחד מהם, לחאר, עבד בעבר במסעדה הזאת כמלצר ואחרי שפוטר לא החזיר את המפחח. כמעט כל לילה הלח בא עם חברו ושניחם הטיבו את לבם באומצות ובמשקאות חריפים. כיון ש־דאגו לסילוק כל העקבות, לא נחפסו במשך כל חזמן. עד שבאחד הימים הגיעה עובדת הנקיון בשעה בלחי־רגילה ומצאה את השנים עוסקים בטיגון, עכשיו הי־בים הם לשלם לבעל המס־עדה לא רק בעד הארוחות שאכלו, אלא גם עוד בסך 800 מארקים בשוון גניבה.

מוזיקה

אופנה

אדריכלות

מחשבות

תאטרון

אמנות

הדרך לאושר רצופה... הביגנים

מזל"ט! ראם ערבי נולד

אדון, אך פחות מהשיא...

הקשישת ביותר...

אכלו — וטשטשו את העקבות

איחוד משפחות מאחורי בריח

קום"ח אקסקלוסיבית...

זו חליפתי...

„הצעקה האחרונה" בתל־אביב הקטנה

(סוף מעמוד 23)

הוא רוצה להתחיל לייצא. אחרי ארבע שנים בלבד בעסקי אופנה. מה סוד התצלחה?

„קשה לומר. צריך לגלגל עסק, — אומר משה שחר — וטוב שיש קשרים עם הרילי".

הבעייה הקשה - מודלים

כדי להגיע לבית המלאכה של אדמונד פבה, צריך לדלג על כמה מדרגות שבורות ולטפס לקומת ה־שלישית, בכמה עשרות מדרגות תלולות. על הקולבים תלויות שמלות חשוטות־גב וחצאיות־מאקסי עם כיווצים — „צעקות האופנה" האחרונות של קיץ זה. על השולחן עדיין מונחים אריגי קיץ.

„חקליינטים — אומר אדמונד סבה פ„אופנת אדמונד" — עדיין מחפשים בגדים לקיץ. כל זמן שהם מבקשים, אני קונה בד ומייצר.

„קולקציה לחורף? אצלי אין קולקציה. כל שבוע אני עושה 4—3 מודלים. באים קונים, רואים — ומזמינים. אני מוכר בכל הארץ. למקומות קטנים וגדולים. איך אני יכול לדעת עכשיו מה יתפוס בנובמבר? בעסק שלנו, זאת הבעייה הקשה — מודלים. כמה תופרים מכל מודל? אדמונד סבה אינו מוכן לגלות: למה לעורר עין רעה?

בית המלאכה כולל שולחן גזירה, בובת מדידה וחמש מכונות תפירה. אחת מתחומרות היא הרעייה. גם הבן, שנשלחה לפאריס ללמוד קורס באופנה, עוזרת קצת.

„בשנאתי לארץ — מספר אדמונד סבה — שלחו אותי למרשב. אבל אני והמורה לא כל כך הסתדרנו. בחיל למדתי גזירה. עברנו ליפו. אני גזרתי והאשה תפרה. היינו קבלנים לתפירה. גרנו ועבדנו בחדר אחד. עכשיו, תודה לאל, אני עצמאי ומתפרנס בכבוד".

האם יש הכנסות להגדלת העסק? „אני מבסוט ממה שיש לי. אבל אם תבנים, שהם בצבא, ירצו להמשיך ולהגדיל, בבקשה"...

„חולשה ים־תיכונית"

רולאנד אסון וראן פייר קלוו הם עמד שותפים. המייצרים יחד בגדי גברים ונשים, תחת התחווית „סטיל ראן־פייר". מכיתון שוראן־פייר נסע לפאריס, שוחחנו עם רולאנד, שתגיע לאופנה מעסקי מסעדות.

„בשתתחנתי, — אומר רולאנד — בפעם ראשה שבערבים אני תמיד עמוק. אז החלטנו, ז'אן־פייר ואני, שנסיים עוד מפאריס, לעשות משהו בבגדים. ראינו שהמכנסיים שמייצרים בארץ זה דבר מכוער מאד וחחלטנו לעשות משהו יפה. כזה צמוד למעלת ורחב מאד למטה.

„בריך לדעת — אומר רולאנד — שאמנו, הצפון־אפריקאים, אוהבים מאד בגדים יפים. זאת, חולשה ים־תיכונית. לחתגדר ולחתלבש יפה. לכן יש היום הרבה חברות שלנו ב־עסקי בגדים. בבוטיקים ובבתי מלאכה.

„המכנסיים שלנו תפסו טוב מאד. עכשיו אנחנו מייצרים גם כותונות, כאלה עליזות וצמודות. לגברים ולנשים. וגם שמלות מכנסיים קצרים".

מאיפה לוקחים רעיונות?

מעמיים בשנה נוסעים לפאריס. לתערוכה „פרט־א־פורטר" (קונפקציה). מביאים מודלים ומתתיקים. יש לנו גם הרבה ידידים בפאריס, שטולחים לנו מודלים ואנחנו גם מקבלים דורנאלים. תוך שבוע אנחנו כבר יודעים מה „חם" בפאריס.

„עד עכשיו היו בגדים של נשים וגברים כל כך דומים, שחקליינטים היו מתבלבלים ומבקשים למדוד אלה את המכנסים של אלה. כמו שאני רואה — ממשיך רולאנד — בחורף חבא יהיה שוב הבדל גדול בין שני המינים. זה טוב לעסקים, וגם יותר נעים. שיש הבדל בין השניים".

אי צרפתי בנווה־צדק

את „תקשר הצרפתי" בעסקי תאומנה של תל־אביב הקטנה מייצגים בני הזוג ז'אן ומארגארט רוזנטאל, עולים לא־כל־כך־חדשים מצרפת, שאחרי חמש שנים בארץ הם כבר רואים עצמם כוותיקים מאד.

בני הזוג רוזנטאל מייצגים בארץ חברת צרפתית ידועה לייצור בגדים, „גודל", ולכן קראו למפעלם „גודל־מוזס". הם מקבלים מחברת־האם את הדגמים ומתאימים לחם אריגים ישראליים. חבגדים שהם מייצרים מיוצגים את הקו המעולה של תעשיית הקונפקציה הצרפתית — אלגאנטיים, ועם זאת צעירים ורעננים, עם דגש של ביצוע מעולה.

„חביצוע הוא הבעייה העיקרית שלנו, — אומר ז'אן רוזנטאל — אחת נוחן לפועלת ישראלית חצאית, והיא מתחילה להתווכח: למה שני תפרים, אחד לא מספיק? מה שקורה לכן הוא, שאנחנו מנסים הרבה עובדים, אבל מי שנשאר הם בדרך כלל העולים מצרפת. הם מתורגלים בעבודת קונפקציה. לכן, שפת הדיבור בעסק היא צרפתית".

ואכן, ההרגשה היא כאילו „נפלתי" למפעל אי שם בפאריס.

אצל „גודל־מוזס" כבר שורר חורף. ז'אן רוזנטאל ממקם על התפרים ה־אחרונים של אוסף בגדי החורף ה־חדשים. העומד כולו בסימן שנות השלושים־ארבעים־חמישים: חצאיות מעמוניות, חולצות גבריות צמודות לגוף עם צווארון זקוף, מעילים גדולים וארוכים, שהי דוגמניות מודדות את הבגדים, לקראת תצוגת האופנה של הבית.

„בהתחלה, — אומר ז'אן רוזנטאל — הית די קשה. לא הכירו אותנו ולא רצו לשלם בעד טוב ומיבור. הייום כבר יותר קל. אבל עדיין יש בעיות, בעיקר עם בעלי החנויות. יותר נכון, עם בעלות החנות. הקונות את הבגדים. כשאני מראה דגם חדש המיועד לצעירות, הן אומרות: „זה לא ילך אצלנו". הן חושבות המיה, שהן קונות בגדים לעצמן, והן ברוב כלל בנות ארבעים פלוס. במאריס הבעייה הזאת אינה קיימת. הצרפתיות יודעות להבדיל טוב בין מה שהן בעצמן לובשות — ומה שרוצות חלקותון".

בימים אלה מנהלים בני הזוג את „מלחמת המכסלת". הקונים מתקשים להתרגל לאורך חדש, המסתיים בחצי מיוחד — אומר ז'אן — התאהבתי בבגיין הישן הזה, עם החלונות הגבוהים והרצפות המצוירות, ממבט ראשון. זה כל כך ים־תיכוני ויפה. הרובע הישן הזה. לפעמים אני מצטער, שאנחנו רק עובדים פה. יש לי רק בעייה אחת: כשאני אומר את שם הרחוב למי שאינו ותיק־ותיק בארץ, הוא עונה: איפה זה? ואז אני צריך לצייר לו את המפה של תל־אביב־של־פעם.

הנחה של 1000* ל"י
בסלון פלג טלויזיות בע"מ
"טריו" חיוום 1000* ל"י
מכל הארץ באים לקנות את ה"טריו"
ולזכות בהנחה של 1000* ל"י
טלויזיה, תגבר בשול ואפיה, מכונת כביסה
לזוגות צעירים
הנשמים לחתנות
אלה שנשאו לאחר המלחמה, ונהנו גם האשונות לעבוד בחצאת הסכום
ביטו הנשמים הרשיים, לא ויצרו
בנוסף הנחה נוספת 1000 ל"
הנחות נלא תמרים גם בל קניות מודדות
מ400 ל"
המבחר הגדול ביותר בארץ של:
תנורי בשול אפיה, מקפיאים, מכונות כביסה
ומכונות סנראו
תמורות אחריות בטבלה (שנתו ושב' הצרת)
ליזכאי קנה הנחות גדולות מהשמים
אספקה ושרות בכל חלקי הארץ
בלא חשבון נוסף!
* מהמחיר המומלץ בצרפת
סלון פלג טלויזיות בע"מ
קרית מוצקין, שד' השופטים 13 - 12 טל. 732332, 717349
עכו - רח' הרצל 18 (מרכז רסקו) טל. 91966

הקץ לגיוקים
חיסול חרקי הבית
עם אחריות לשנה
ת"א — 450264, 449234
אשקלון — 051-3019
חיפה — 04-523856
ירושלים — 02-226616
שבריות — 067-50486
בסקוות אורונים
רשיון משרד הבריאות 15

ROSI
בנעלי רוזי טוב לי

אבקת הכביסה
איכות מעולה
בארזית כביסכון
65 אגורות לכל כביסה! חסכון של לירה לקילו!
ועוד כביסה ...
אבקת כביסה
חסכונית יותר
נוסף לרווח הכספי בקניה
האריזה מאפשרת לך
להוציא את הכמות המדויקת
האבקה אינה נשפכת
ואינה מתבזבזת
וזהו חסכון נוסף!
מלבינה יותר
מכילה חומר הלבנה מיוחד
כביסתך לבנה כשלג
ריחנית יותר
ניחוח הבושם העדין
של האבקה נשמר
בכבסים הנקיים והלבנים
גם בהיותם בארון
3 ק"ג חיסכי-3 ל"י
5 ק"ג חיסכי-5 ל"י
תוצרת זיזו בע"מ, יצרני מוצרי רם - לנקוי מושלם

על שלושת פשעי הזלילה והתאווה

(המשך מעמוד 29)

פיתוי יותר ויותר אנדריאה (מארצ'לו). אמה עבה־בשר וורודת־המוקיים, שמראה מיב אותה במדים מיתולוגיים ממש. בפגישה הראשונה היא מורת תמת ר־חיבה. אחר כך, בהצטרפה לאורגיה של הוילה, היא נעשית אישה־לכל־עת. ובמחוצאותיה יוצאות את הבית ב־שפע־נפש, היא נשארת בו, למלוך על כל הגברים. בשביל פילים ח־אינפאנטילי היא האם הגדולה ו־אריות הדדים, שתירש את מקום המינקת שגידלה אותו. בשביל מארצ'לו הזנאי היא נפקא נכונעת לכל עת ולכל תעלול. למישל היא ידידה ושותפה לגניבה ב־מסחר. לאונו היא גאסטרונומית־מומחית ושותפה לבישול (הוא „מעצב" את אחת העונות המאוחרות שלו לפי „הבנתו" ענבותיה המשוגלות). לכל הגברים אנדריאה היא מלאך המוות. היא לידם בשעותיהם האחרונות, מספקת את צרכי־הם. למראשותם.

מוחם של חוזללים הוא סועל־יונצא של האוותיהם הכפייתיות. מארצ'לו הטיים בתוכה בשלג. גוייהו בוערת ל־מקרר הענקי שבמטבח. מניו ניבטים מחלון המקרר, חלק בלתי־נפרד מן הנוף שבו חיים חבריו ומפשיכים לזולל.

אחריו מצטרף אל מרעדד המות מישל, חגיגים המעטברים בבטנו, המכסים ב־תקיעותיהם את הצלילים המעודנים ש־הוא מפיק בגיטרה בפסנתר. מנסחים אותו עד שהוא מתעקש. חבריו מוצאים אותו ללא רוח חיים בתוך שלולית צואתו.

אונו מסיים את חייו על השולחן. שעליו מת בסכינית ה„בוגאטי" שלו, קופא בתוכה בשלג. גוייהו בוערת ל־מקרר הענקי שבמטבח. מניו ניבטים מחלון המקרר, חלק בלתי־נפרד מן הנוף שבו חיים חבריו ומפשיכים לזולל.

אחריו מצטרף אל מרעדד המות מישל, חגיגים המעטברים בבטנו, המכסים ב־תקיעותיהם את הצלילים המעודנים ש־הוא מפיק בגיטרה בפסנתר. מנסחים אותו עד שהוא מתעקש. חבריו מוצאים אותו ללא רוח חיים בתוך שלולית צואתו.

אונו מסיים את חייו על השולחן, שעליו בישל את חבשיליו המפוארים. חידיד מאחד שניחר בחיים דוחס לפיו נתחים של עוגה ענקית, שעיצב בדמות כנסיה קאתולית נודעת (עוד סטל גרוטסקי ל־דת שהתרוקנה מתכנית) ואנדריאה מלטפת אותו בתוך כיסאו, עד שהוא מגיע אל שיא התענוג ונחנק.

תמונה זו היא תמצית „הזלילה הגדולה". המין והאוכל הם האלילים שיצר לעצמו האדם. כדי לכסות על ריקנותו חסרת התוחלת.

הסרט מסתיים בתמונה פיוטית, רבת עוצמה. הבית בחיתמם. שרוי באפלה. משלוחי הבטר. שהביאו כדי לפרנס את המשך הזלילה. פזורו בחצר. כלבים משוטטים בה. מייבבים מול שמיים ריקים. „מונדוקאנה".

שלום לך, שנת לימודים חדשה

(המשך מעמוד 4)

אגלנו חינוך לפיתוח אישיותו של הילד, וכל עוד לא נתגבר על הליקוי הזה — לא יהיה החינוך שלם.

— בארץ נצר הדגם של בית־הספר, המתגנזו מפני מיזור. אין לזה את המשל בעולם...

אין! בוועידת מורים, הקיץ בפאריס, דיווחו מורים על בעיותיהם. כשנטלתי רשות הדיבור, אמר־תי: הסיפור שלי יתקבל כאילו בא ממלאנסה אחרת. אנחנו מטפלים עתה בהבטחת שלום ילדינו, שלא יוצאו אותם בחצורות ובכיתות. חיתה מידה גדולה של תדזמה.

— אחר אפון מעלות, מתו, לדעתך, תחום אחריותו של הנהרה ושל המנהל לשלום הילדים בבית־הספר?

אי־אפשר להטיל עליהם אחריות לשלום מאות ילדים, בבית־ספר שאינו מוגן ואינו שמור ואינו מבוצר. אף אי־אפשר להעוך את בית־הספר למבצר ולהפסיק את חייו הרגילים. בכך הייגו עושים את מבוקשם של המחבלים. המורים יקחו על עצמם הפקידים, המתחייבים מן המצב. יש לארגן בבתי־הספר, על פי מרות החוק, שמירה קבועה של הורים. בכך תחיה גם תועלת ממשית וגם תועלת פסיכולוגית, להרגעת רוחם של התלמידים. הכרח חובה זועקת לגדר את גני הילדים ובתי הספר.

— האם כל זה נעשה עתה, ובקצב?

לא, לא בקצב הדרוש. ישנו מחסור חמור בכוח־אדם. אני יודע, שזה לא קל. צריך לתת אימון צבאי למורות ולמורים, בתחומים שונים של התגו־נות עצמית. יש להקדים את האימון הצבאי לתל־מידים. אני עד מאוד לסכנת של הפיכת בית־הספר לטרטאציה צבאית. אבל אני חושש, שאין לנו ברירה.

— ושאלה אחרונה, אישית: שמעתי מורים מוזנים, שלום לוין, נעשה איש גדול המאמי בתקופת חוץ ומתוך של הכנסת הוא מטפל בפוליטיקה הבוחרת וקבת שכח את המורים" — אתה חדי צחרות לכנסת משלחת של המורים?

אני יודע, כי ישנם הרואים בעין לא יפה את העובדה, שאני מתעסק בנושאים שמחוץ לתחומי החינוך. לא זנחתי אף עניין של המורים. אני פשוט נוטל על עצמי מעמסה כבדה יותר ואיני עושה זאת על חשבון התחמטרות לתסתדרות המורים. ישנה תקופה, שכל אדם מחוייב לצאת מגדרו ולטעול לפי מצפונו. אחר מלחמת יום הכיפורים תבעתי לשקפה, שאני חייב לדעת יותר מהמתרחש בצבא. החלטתי, שאני חייב להשמיע יותר בשטח המדיני. על דרך ההלצה אמרתי, שנוצרת מסורת, שגנרא־לים נעשים אצלנו ראשי חחינוך (יגאל אלון ואלעד פלד), ואולי לא יחית זח רע כל־כך, אם מורח יחית חבר ועדת חוץ ובטחון.

ובראיונות: סמרה, כמחגך ובאדם, שאינו מעורב בשיגרת הצבאית, אני מאמץ, שאני יכול לסגל לי נקודת־ראייה, שיש בה כדי לתרום משהו לענייני חוץ ובטחון. זו ראייה דרושה, ואולי גם מועילה. אחריותי העיקרית נשארת — חחינוך והמורים.

חדשות חופל טורס בע"מ לנופש בארץ

1. ירושלים
מלון איינטרקונטיננטל 70 ל"י
מלון חולילנד 73 ל"י
מלון דימפלומט — סטנדרט 88 ל"י
סופריור 118 ל"י

2. נתניה
מלון ארבע העונות
יחד אחד ליחד חופשית 98 ל"י
מלון חמלך שלמח 82 ל"י

3. הרצליה
מלון מגדל דניאל 76 ל"י
מלון ולידור 50 ל"י

4. נהריה
מלון קרלטון 85 ל"י

5. תל־אביב
מלון קאונטרי קלאב
סטנדרט 85 ל"י
דירה עד 2 ילדים חופשי 98 ל"י
מלון ארמון ים, בת־ים 45 ל"י

6. טבריה
מלון גלי כנרת
בלח מינימום 3 ימים נפלאים
במחירי נופש מיוחדים

7. קיסריה
מלון דן־קיסריה 112 ל"י

8. נביעות
נואבה — כפר חנופש חטקסים
דרומית לאילת 54 ל"י

9. אילת
מלון לרום
שני ילדים ליחד חופשית 68 ל"י
מלון חסלע האדום
שני ילדים ליחד חופשית 63 ל"י
המחירים חם עד 15 בספטמבר

תנאים: המחירים ליחיד בחדר כפול
כולל המיסים וחצי פנסיון
המחירים בלעדיים. לקופל טורס בע"מ

כמו כן הזמנות לכל יתר בתי המלון בארץ ללא תשלום נוסף.

המחירים בתוקף עד 1 בנובמבר 1974. (לא כולל חגים) אלא אם צוין אחרת.

חופר טורס בע"מ

משרד מכירות ראשי: רח' הירקון 252, ת"א, טל. 452111/2

וכסניפים: ירושלים, חיפה, באר־שבע, נתניה, רמת־גן.

ימים חילולות (מעגדים) 35

1001 פרסים במבצע "איזה שוופס גדול אתה רוצה?"

פרס ראשון:
שבועיים חלומים באנגליה
לך ולבן/בת זוגך
במסגרת טיול מאורגן
חטיול הקבוצתי כולל כרטיסי טיסה הלוך ושוב, סיורים מאורגנים מלונות וכלכלה.

1000 פרסים נוספים:

100 בקבוקים פלסטיים ענקיים של שוופס יוגרל! כל שבוע במשך 10 שבועות!

תנאי החתשתתפות: 1. מלא את החכוש שבמודעה זו. 2. במשבצות הריקות מלא את סדר עדיפויותיך בחמשת סוגי שוופס גדול. סדר עדיפויותיך משמש למחקר בלבד ואינו משפיע על השתתפותך בהגרלה. 3. שלח בצרוף שני פקקים מבקבוקי שוופס גדול ל"איזה שוופס גדול אתה רוצה?" ת.ד. 37347, תל־אביב.
4. החשתתפות היא ללא הגבלה במחיר.
המשתתפים שמתכתביהם יגיעו עד יום שלישי בכל שבוע ישתתפו בהגרלה השבועית. הטפסות שתגענה מאחר יותר תשתתפנה בהגרלה שתערך שבוע לאחר מכן.
רשימת חזוכים הפרסים מדי שבוע בתחנון זח. בסוף הקיץ יוגרל הפרס הגדול בין כל המשתתפים, כולל אלה שזכו בהגרלות השבועיות. ההגרלות תערכנה בנוכחות נציגים של יפ־אורה בע"מ ויצרני שוופס ביישראל. המכון למסחר הון, תל־אביב, ופרסום חני לביטון איילון.

שמות חזוכים השבועיים:
איזה שוופס גדול אתה רוצה?

תל־אביב: ה. מורחי; ר. קאוסמן; ר. חקלאי; א. דבוש; א. לנגוא; ג. חאוחמן; ר. פיטר. חיפה: ר. פישמן; ש. חאוש; ש. ישראל. ירושלים: ר. רוזנברג; ר. אשחר; ש. כאיר; ס. מל; ה. קרוטן; ר. מיינסון; ש. רוזמן; ר. ויבנסטוף. רמת־גן: ע. ציוריאלי; ר. גורדון; א. הולצמן; ר. ולדמן; א. מולכן; ל. שפריקס. ראשון־לציון: ש. קליין; ר. דיוד. פתח־תקוה: ד. שלובנבנדה; ס. קליין; ר. פרידמן; ש. מרוני; ר. אפשטיין; א. ברבשטין; ר. פבוזן; ר. מרבשבן; ש. שבא; ב. ברסמים; א. קרשיבן; ר. קרוד; ש. יוסא. חולון: ד. בן־דמן; ר. לוקין; ש. לוקין; ר. בלינר; ש. מלסמן; ר. בלינר. שיבא: ר. אחוני; ר. אראלי; מ. בוז; ב. שרוחבין; ש. קליגמן; ר. מירב. נתניה: ר. סוחר; ר. מגל. אשדוד: א. אריאל; מ. אילה; ר. אלינסון. בתיה: ב. רוזנבנב; ר. לוי; ש. מלך; ש. רוזנבנב. רעננה: ג. מקובר; מרגריבה; ר. נבוה; ב. בסה; א. בכן; ר. ויקלבנר; ר. אשכנז. נצרת: ר. מלכ; ב. ליבר. פרדס־חנה: ר. הבחרי. אור־עקיבא: ר. קרוגאי. עכו: ר. בוטרקיר. קריית־אתא: ח. חיתוב. ר. חשרון; ג. זילברשטיין. נס־ציונה: ב. חלר; ס. אסל. פתח־תקוה: ר. לוי. נהריה: ר. ראוי. רמלה: ר. שמיס. קריאתון: ר. רץ עוז. ב. שרבה; ס. ניחוח. ק. מוזקין; ר. קדש. ק. ריקנין; ר. מילכן; ר. מלכן; ר. לוי. ק. חיים; ר. מלכן. קרית־חיים: ח. סגל. נר־יצחק: ר. מרטנס. ק. חרבים; ר. מטטא. ק. מליחתון; ר. דוחן. ר. חשבון; ר. נחיב. משקלון: ג. קינו. ק. זרבונג; ח. בר שבע. ק. קלינברג. ק. אתא; ר. ברון. ק. חבאל; ר. ויסה. ק. ראש העין: ג. אלק. ק. קפשוטה; ש. ונשטיין. פתח־תקוה: ס. ניקאי. אחיה; ר. נלדר; ר. ספר. מעגון: א. משלוביץ.

חפרים נשלחו לזוכים ביואר

רשימת הכתובות המלאה אפשר לראות אצל חני לביטון איילון, רח' הלסינקי 15, תל־אביב

אין צורך לשלוח דוקא בכלים את המכתב הזה. ניתן גם לעטוף על גיליון חשאלה

לכבוד: "איזה שוופס גדול אתה רוצה?"
ת.ד. 37347 תל־אביב

שם ושם משפחה .....
כתובת .....
פלפון .....

המספרים מ־1 עד 5 שאני רושם במשבצות מראים את סדר העדיפויות שלי בחמתיית שוופס גדול. סדר זח לא משפיע על השתתפותי בחגרלה.

☐ גולדן אורנג' ☐ שוופס־קולה
☐ ביטר לימון ☐ מי סודה
☐ לימון ליים

אני מצרף בזה שני פקקים מבקבוקי שוופס גדול כל שחוא.

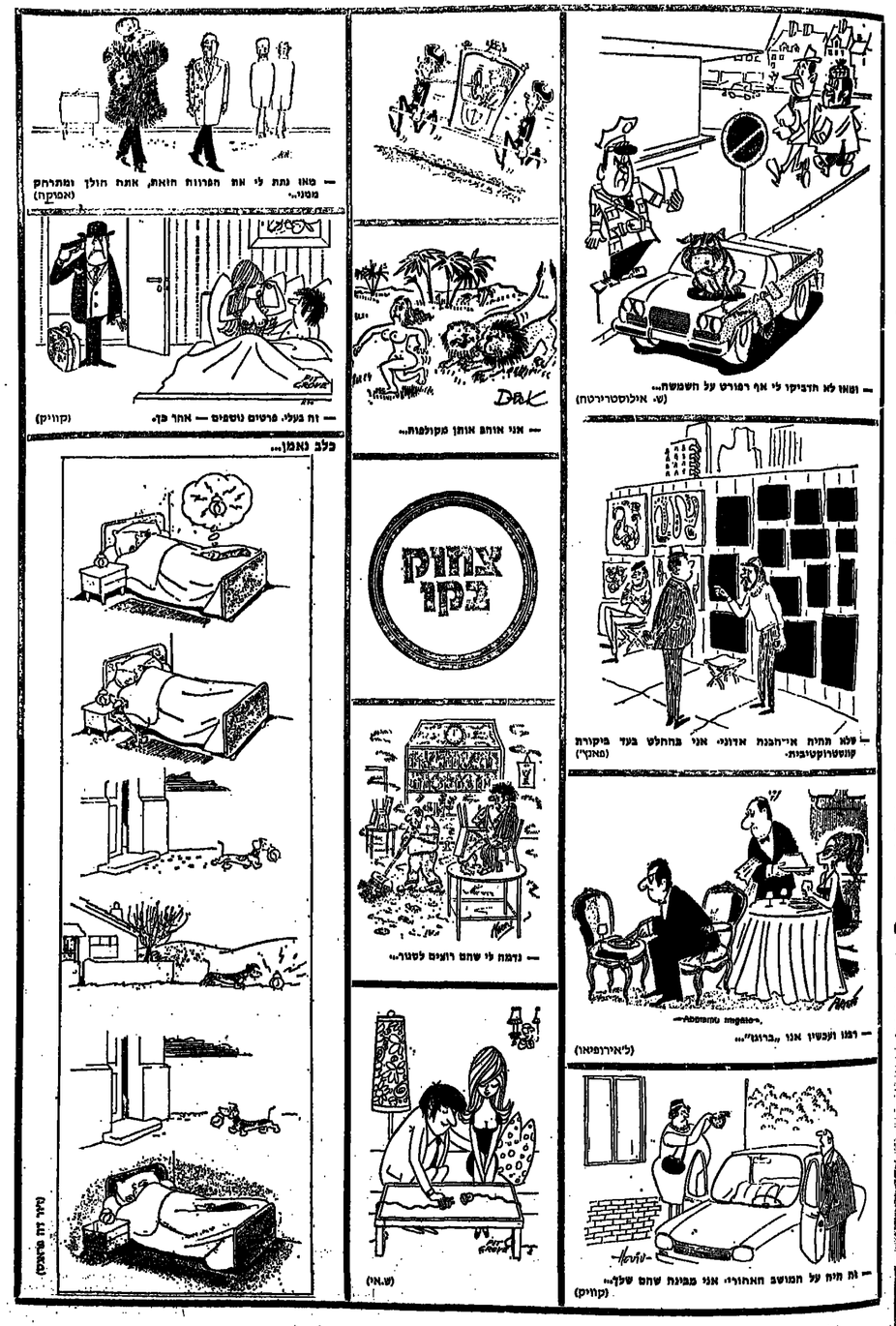

יוקרה...

אבל לא יקר

בית מרס החדש

מרכז הריהוט האירופי הגדול בישראל
תל-אביב, הרצל 158 • רמת-גן, הרצל 75

שתי מערכות היוקרה המוצעות כאן מהוות את המילה האחרונה בתכנון ובעיצוב רהיטים.

מערכת DRESSY (אירופה)
ספה 3 מושבים, ספה 2 מושבים ובורסה מהודרת.
הריפוד מעור מלאכותי נושם, בצבעי ויסקי או קוניאק.
המחיר 12.730 ל"י.

מערכת ROLLING (אירופה)
המערכת מורכבת מכורסאות המצטרפות יחד לספה בכל גודל וצורה (מערכת מודולרית).
הריפוד מעור מלאכותי נושם. בצבעי ויסקי, קוניאק או חום אומברה.
מחיר בורסה ללא ידיות -.1395 ל"י.

בבית מרס החדש:
* **מערכות טלוין * חדרי נוער * מערכות חדרי שינה * דיחום משרדי ועוד.**
ועוד לרשותכם: • מעליות מהירות • מוסיקת רקע • שירות אדיב • ייעוץ חינם • חנייה בשפע.

1 בשבוע

מערכת ROLLING (אירופה)

מיכי מור — ב„טוב לאחוב"

שמעון לב־ארי, עי דגון ואלי כהן „מחכים לגדול"

הצגות בכורה

● משרד התחלים (חבימה) — מחזה שנון של המחזאי ההונגרי־יהודי אישטוואן אורקאני, בתר־גומה של תרצה אחר, בבימויה של הלנה קאוט־המשון, ועם תפאורה של יוסף קרל. משתתפים: בחיה לנבן, עדה בל, גדעון זינגר, אחל קובינסקה, יצחק לוגר, מרים עברון, דיגה רוזקוקה.

● טוב לאחוב (תיאטרון לילד) — „חבורת הצר־עני השוויק" של הטלוויזיה עולה על הבמה, בתוכ־ניתו של דן אלמגור. משתתפים: אופירה גלוסקא, א. גן־מלך, אביבה שמואלי, אסתר קוטוביצקי, ציפי מור, ש. בילו ושו. ויצמן. במאי: בני פורת, מוסיקה: קובי אשרת.

תיאטרון

● הו הו יוליה (חבימה) — קישון במיטבו, ממשיך גם בכורת תיאטראות, כשלרשותו שלישיית שחקנים מצוינת: שקספיר (יהודה אפרוני), רומיאו (אריק לביא) ויוליה (שושיק שני), 40 שנה אחרי מותם (המנוי) של הגאהבים מורונה. תפאורה מצויינת של בן קאדל — ואולמות מלאים.

● ששר לי... (תיאטרון סדן) — עדה בן־נתום מחנה על עקידתן שנמאס לו (יהודה ברקון). מבדר.

● מחפש לגוזל (צוותא) — בקט. אותו מחזה בפעם שלישית, בביצוע מצויין, ובבימוי מיטיב לעשות (של ענת שביט). עם: שמעון לב־ארי, אלי כהן, עי דגון, גד קיצר, ויצחק וייס.

מחול ומוסיקה

● גוגוגו (צוותא) — אחת השחריות המוסיקאליות שמצאו לחן קהל אוהד חם. המפעם בתוכנית: דביוסי „שירי בלילים" (תרגום המואימות ע"י בת־שבע פרין) עם אורי שוחם, מרן ירון, יהודית גלור, ג. שוארצבארט, נועם פריף וקריינית. כן בתוכנית „שירו המחרוזי" של שנברג עם הסולנית עדי עציון (סופראן) וגנגנים. מנצח: שלום רונל־ריקלין.

● האופרה הישראלית — מומנת לשחרור בימי מקין שהי אופרטות קלילות, „נסיכת הקרקס" ו„חרד־נת מרצוני, וכן את דרדי הגדול עם „ריגולטו" שלו.

בידור

● פיטות הנשם (תיאטרון מפחח) — ערב שירי בגרך, עם כרמלה קורן ולוקח רקדנים; חבוריאוגרף הוא יעקב קלוסקי; התזמורת המלוזת, בת 30, נגנים. פוקלוז.

● החגאות הקטנות שבחיים (משקח נועם סמל) — ערב משיריו של ברטולד ברכט, בתרגום עברי (אל־מגר, שלונסקי, מנור) בבימויו של צדוק צריפתי. עם מיכאל אלוני, בני אמרוסקי ויוסי מולק.

● פיצוח של צעצוי (נועם סמל) — יוסי בנאי, שחקן מצוין, מגיש שאנסונים, גם צרפתיים, גם עבריים, וכמלל... ערב תרבותי, נבון ומחבבה.

● שעות נוספות (נועם סמל) — רבקה מיכאלי בערב־יחיד של שירה, מונולוגים וקטעי קישור. מלווה: המנחה של אלבם ויים. שירים מצויינים, עקסטים שירים של שמר, אלתרמן, אבידן ואחרים.

● אריה שמן — הישראלי־יווני־אמריקני. זמר פופולאר, נגן בוזוקי מצויין בשירים ים־תיכוניים.

● רפטיית מעוקן תתיאטרון (ביתמת) — ארבעה שחקנים־בדרנים וחיקים, מנוסים, מפולפלים: שמעון בר, גדעון זינגר, ראובן שפר ויעקב־לה בן־סירא.

● נשמי לוחי — משמע, עם שלישיית ניז של ליקי בירמן משייריו של נט קינג קול הגדול. ערב נעים עם בעל קול ערב.

● אילי תישארי לאריתת חבופר (תיאטרון יובל) —הצגה משעשעת עם אילי גורליצקי, חמי סמיבק ודידי לוקוב.

● זה הכל בינתיים, בינתיים זה הכל (צוותא) — יהונתן גפן ורחי ליטני במרב של שירים, סאטירה, טקסטים והברים.

● לילה של מכבים — עם יגאל בשן, נתנאלה, יוחר כהן וחומר הכושי רוי יאנגי.

● ניר דולן — ממיצעדי הזמרנים של אנגליה לביקור בישראל, עם תזמורת ולחקת רקדנים.

● מועל פיסת הקנעבות האקוסטית (של קרן מ"א לספורות ואמנות) — תזמורת צדדיל בביצוע בראציאנר, אבי טולדנו ולוקח מחול בהדרכת יואב אשרייאל. מנחה: מני פאר.

● שיר קרש (תתיאטרון חעממי) — אברהם מור ועדנה פלידל בקומדיה קיצית. שני שחקנים שיודעים מה זה קהל.

● חגשש החיוור (תתיאטרון חעממי) — הגשש בפסטיוואל; ברוך הבא בשעות ובשלישית; — ומי שלא ראה: כל החמסד שלו. שלושה בדרים בחסד עליון: גבורי, פלי, שיקמה.

● טיפורי פוני (תתיאטרון חעממי) — שירים מיוחדים, מפי לחקה מיוחדת, בביצוע מיוחד — עם כשרון ענק.

המרכז לבלט קלאסי

בהנהלתם של
ברטה יגפולסקי וחלל מרקמן
מודיע על
פתיחת שנת הלמודים החדשה
החל מה־1 לספטמבר 1974
תלמידים חדשים מוזמנים לחרשם מראש.
פרטים בנוסף ברחוב ז'בוטינסקי 120 בכפר חמדינה ת"א, טל. 266610.
חמרכז לבלט קלאסי חנו ביח"ס הרשמי של לחקת הבלט הקלאסי הישראלי.

שמלות הריון

חליפות • מכנסיים ארוכים
שורטס • בגדי ים וחוף • שמלות ערב
MASHA * מאשה
תל־אביב, המלך גורג' 84, קומה ב'
מינה מרכז בעלי מלאכה (ע"י אלנבי)
פתוח כל היום ללא הפסקה טל. 282515.

נבי קודה
לתשומת לב!
מגלה עתידות ידועה אינטרנציונאלית
מחשלוניות הישראלית תנתח לכם את עתידכם (שמחות וצרות). בקלפים, כף היד, כתב חול, אש, אסטרולוגיה כ"כ יכולה לתת לכם עוד (עזרה) בשואלם, אהבה, כסף ונחלה. מראיינת בימים א', ב', ג', ד', ה', ש'ש. רחוב מאולה 19, קומה ב' (אלנבי־פוגרב) בין השעות 10—11.

מרצ"ש

תל־אביב
הו הו יוליה — חבימה
משחק החתולים — האולם הקטן
טוב לאחוב — בית ארלוזורוב
מיטות חנשם — אוהבה
הקח הלמינה — אוהבה
מרצוף של צעצוי — צוותא
רבעית המופרון — מי תתיאטרון
ניסבר לי — נחמני
ירושלים
שיר ערש — בית העם
שעות נוספות — התאו
חיפה
התאוות הקטנות שבחיים — שביט
עמת — מרצוף של צעצוי
נסציונה — הנשים החיוור
אילת — ניו דולן

יום א'

תל־אביב
הו הו יוליה — חבימה — חרוזנת פריצה — אומרה
משחק החתולים — האולם הקטן — נגיחתקות — תכנית בידור

יום ב'

תל־אביב
משחק החתולים — האולם הקטן
טוב לאחוב — בית ארלוזורוב
רינולטו — אוהבה
מיטות חנשם — אלהטבה
התאוות הקטנות שבחיים — רבעית המופרון — צוותא
מי התיאטרון
סבריה — מיטוני מוני
קרית גת — ניו דולן

יום ג'

תל־אביב
משחק החתולים — האולם הקטן
מרצוף של צעצוי — דיסונה — אריה סאן
מיטות חנשם — בית ארלוזורוב
מחכים לגודו — בית חתיאל
רבעית המופרון — הו הו יוליה
מי התיאטרון
אשדוד — דיסונה — אריה סאן
כתיבים — סבורי מוני
קרית אונו — פוריות וכטיקטר
הרצליה — ניו דולן
קרית אתא — לילה של כוכבים

יום ד'

תל־אביב
משחק החתולים — האולם הקטן
טוב לאחוב — אלהטבה
מרצוף של צעצוי — צוותא
רבעית המופרון — מי התיאטרון
חיפה
סבורי מוני — שביט
אשדוד — אריה סאן
מחתרתקות — ניו דולן
נסבר — הו הו יוליה
כתורת — לילה של כוכבים
החובות — מיטות חכמים

יום ה'

תל־אביב
משחק החתולים — האולם הקטן
מיטות חנשם — אלהטבה
הקח הלמינה — צוותא
רבעית המופרון — מי התיאטרון
חיפה
תרוזנת פריצה — ארמון
הו הו יוליה — שביט
אריה סאן — אריסטוריון
מעלות — מרצוף של צעצוי
קרית־שמונה — סבורי מוני
כתנה — פוריות וכטיקטר
עמת (אפפו) — ניו דולן

בית ספר קוסמטיקה
בתחלת הגבי הלן פוגל
חבוגרות תקבלנה דיפלומה רשמית
מבייס Dr. LATOUR DE PARIS
לפרטים נא לפנות אישית:
תל־אביב: רח' פרוג 5, טל. 232378,
מול קולנוע „חוד" בימים: ב', ג', ד',
11.00—9.00, א', ב', ג' 19.00—17.00.
ירושלים: טלפון 68923 בערב בימים
א', ג', ד' 21.00—20.00.
חיפה: טלפון 642628 בערב בימים
א', ג', ה' 20.30—19.30.
חרשמה מוקדמת.

אפנת אלטלנה
שרי עצמאות 64 פסג' מעל קולנוע עצמאות
* לגברים * לנשים
לצעירים וצעירות
דוגמים אקסקלוסיביים בכל המידות
(גם מידות גדולות)
מחירי מרסומת בואו תראו ותופתעו

תלמה
חומוס עלא כפך
עם טחינה
instant hoummous with tehina
חדש
telma
חדש!
חומוס INSTANT בשקיות
כל שקית 72 אגורות בלבד!
מחיר היכרות מפתיע
כל שבועיים מערכת סטריאו בשווי של כ-5,000 ל"י
תוצרת "פיליפס" כוללת: טיונר, אמפליפיירד, טיים-דקודרד, פטיפון, 2 רמקולים

ועוד 100 פרסים
ביניהם: אחל לשפת הים
• מיקסר יד חשמלי "פיליפס"
• 2 שעוני יד • 2 טרנזיסטורים
• 2 מצלמות ויוח • מטחנות קפה "פיליפס", ועוד, ועוד
שלח 2 שקיות ריקות של חומוס תלמה "עלא כפך" אל: בלו־בנד תלמה, ת.ד.10010 • מפרץ־חיפה צרף פתק עם שמות 4 ממוצרי תלמה. בהצלחה!
תלמה

הנה הגיע בזוגות צעירים שיטה חדשה

משרד השיכון מציע שיטה חדשה לשכון זוגות צעירים

ביום ג׳,ט״ז באלול תשל״ד (3.9.1974) פותח משרד השיכון בביצוע תכנית חדשה לשכון זוגות צעירים.

העקרונות עליהם תושתת התכנית הם:

- **כל זוג יוכל לבחור את מקום המגורים, האיזור, החברה או הקבלן.**
- **כל זוג יוכל לבחור את הבנק למשכנתאות.**
- **כל זוג יוכל לקנות דירה קיימת, מיד שניה או לשכור דירה בדמי מפתח.**
- **חדירות שייקנו או יישכרו יוגבלו בגודל הדירה ובמחירה.**
- **משרד השיכון יתן משכנתא או חלואה בגבה של - 40,000. - 105,000 ל״י.**
- **גבה המשכנתא ותנאי ההחזר יקבעו לפי המצב הסוציאלי ומקום הדיור. תינתן עד־יפות, בגבה המשכנתא ותנאי החחזר.**
- **לזוגות שמצבם הסוציאלי קשה או שהם רוצים לגור באיזורי פיתוח.**
- **פרטים על התכנית בחוברת, אותה ניתן לקבל בלשכות ההרשמה לסיוע לזוגות צעירים, במקום מגוריך:**

אבן יהודה — מועצה מקומית
אור יהודה — מועצה מקומית
אור עקיבא — מועצה מקומית
אזור — מועצה מקומית
אילת — עיריה
אפקים — מועצה מקומית
אשדוד — עיריה
אשקלון — עיריה
באר יעקב — מועצה מקומית
באר שבע — מרכז גילה
בית דגן — מועצה מקומית
בית שאן — עיריה
בית שמש — מועצה מקומית
בני ברק — עיריה
בנימינה — מועצה מקומית
בת־ים — עיריה
גבעתיים — בית האשנבים
גבעת עדה — מועצה מקומית
גבעת שמואל — מועצה מקומית
גדרה — מועצה מקומית
גן־יבנה — מועצה מקומית
גני תקוה — מועצה מקומית
דימונה — עיריה
הוד השרון — מועצה מקומית
חדרה — עיריה
יבנה ויעקב — מועצה מקומית
חולון — עיריה
חיפה — בית אדרשטיין
חצור — מועצה מקומית
טבעון — מועצה מקומית
טבריה — עיריה
טירת הכרמל — מועצה מקומית
יבנה — מועצה מקומית
יהוד — מועצה מקומית
יקנעם — מועצה מקומית
ירוחם — מועצה מקומית
ירושלים — ״פרוות״ המלך ג׳ורג׳ 5
כפר יונה — מועצה מקומית
כפר סבא — עיריה
כרמיאל — מועצה מקומית
לוד — החברה לפיתוח לוד
מגשרת איון — מועצה מקומית
מגדל העמק — מועצה מקומית
מזכרת בתיה — מועצה מקומית
מנחמיה — מועצה מקומית
מעלות — מועצה מקומית
מצפה רמון — מועצה מקומית
נהריה — עיריה
נס ציונה — מועצה מקומית
נצרת עלית — עיריה
נשר — מועצה מקומית
נתיבות — מועצה מקומית
נתניה — עיריה
עכו — עיריה
עפולה — עיריה
ערד — מועצה מקומית
עתלית — מועצה מקומית
פרדס חנה — מועצה מקומית
פתח תקוה — עיריה
צפת — עיריה
קדימה — מועצה מקומית
קריון אונו — מועצה מקומית
קריות אתא — עיריה
קריות ביאליק — מועצה מקומית
קריית גת — עיריה
קריית מוצקין — מועצה מקומית
קריות מלאכי — מועצה מקומית
קריות ים — מועצה מקומית
קריות עקרון — מועצה מקומית
קריות שמונה — עיריה
רכסים — מועצה מקומית
ראש פינה — מועצה מקומית
ראשון לציון — עיריה
רחובות — עיריה
רמלה — עיריה
רמת גן — עיריה
רמת השרון — מועצה מקומית
רמת ישי — מועצה מקומית
רעננה — עיריה
שדרות — מועצה מקומית
שלומי — מועצה מקומית
תל־אביב — רח׳ פרישמן 42
שדרות ירושלים 47, יפו
דרך שלמה 138, יפו
דרך חתגנה 75
תל־חיון — מועצה מקומית
תל־מונד — מועצה מקומית

מ. קלבר

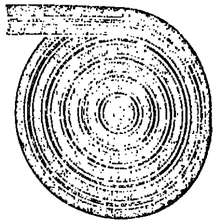

כדאי לראותם

**אנדריאה פארול
„חולילה"**

✱ „שחק אותה, סמי" („סמדרי", ירדי שלים): הרשתקאותה המוזרות של חקי פקין. חוי אלן בדמות מכבר־סרטים אמ־ריקני, קטן ומתוסבר, המשרבל מציאות חלולה־ודאית עם המציאות המתוס־עלת של חייו הענלים.

✱ „שהתנקשות" (חקריות, חיפה, „מבריח"): שרחוור מסמרת של סר־שה חשמונו וחשולו של מחדי בן־בוקה, מקוביצה הגולה של האומוריזציה השמנו־ליית למלך מארוקו חסן וולראש המשו־פרה החשאית שלו. גוראל אוטפיר, בי־מרטו של חבמאי הצרפתי איב בואסה.

✱ „מנשיות" („מנסרפרי" (חקריות, חיפה): פיירי־שארל מאוליני חוזר אל נוסחת התאלתת המסחרית של „דקאמ־רון" ומעביר את מישחקי הענבים והחור־ללות, את תגובים המיוחסים האת זי־נשים המנסקנות — מנאפולי־של־ממות אל החברה האנגלית המרום־מרוטאנית שלי ימי הביניים.

✱ „השבעון המקסים" („המגדל", ירמלה): אהבתה של אשה בת 40 ל־בחור צעיר, בן גיל בתה, ברומאנטס חבלוותיה, עם הפר־אנד ובשורה משוו־בבת־נשמ לנשים בגיל־העמידה. לפ אולמן.

✱ „דרון מתי" („שביט", בפתיים): עוד מסדר „סנדק". היאור של מישחקי־כוח בין משפחות ה„מאפיה" באיטליה הבריה. ויצאורד פלייטר אילסלס את סר־טר בתפיות דו־מסדיות והמרות עניין. עם אנטוני קוין.

✱ „פקרפרי" („חדרה", חדרה): „חרבות", לוד): פרש לאנקפסי המו־דקן בדגמות מוכן־ראשי בשורות ה„סי. איי.אי." האמריקני. בחשד בחריקה רבי־חשבות מרדם מרדי לידי המרבייטים. ר־דינו נחרץ להחברה מן העולם. בידי אלן דלון.

✱ „הבלוריים עם חבקל השחורות" („גדרה", נצרת): מאורדות אבסורדית משעשעת של אוס רובר („מלחמת זי־כתרים"). המבלבל במקרמות קרנסית על השרחוים הנשאים של צרפת. רצוף תעלולים מבדחים.

✱ „אוהבנשי" („נוי", תל־אביב): בים לפנון בדמות אמריקני עשיר. הנמע לאי אריסלק שמרי־שמש. כדי לקבל את גר־פת אבר. כלי ויילדר („חמים וטעים") השבון ביים קומדיה רומאנטית בארב־גות.

✱ „עניים בדולות" („תמארה", ראי־שון־לציון): אמרי דחור ביים ומסכם ב־קומדיה ישראלית מאחסית, על מנהל קבוצה כדורסל, המחמיר את התעלחת חקלה על חשבון החברים המסרבים, ראת הנשים על חשבון חרי המשפחה.

✱ „גדלה של אשה יפה" („מסרי", חיפה): אולרבר שיילדר, מסרוכות כסר־שת. עובדת גיגאל ביולוגי בעורת כי־רדבות מסטטית ומחפצת לאשה עשירה ויפה. מלודראמה נבובה. שבויים לאר־עירם, בסרטים תאלפים המיסלקים.

**אנדריאה פארול
„חולילה"**

✱ „הבלוריים עם חבקל השחורות" („גדרה", נצרת): מאורדות אבסורדית משעשעת של אוס רובר („מלחמת זי־כתרים"). המבלבל במקרמות קומדיות על השרחוים הנשאים של צרפת. רצוף תעלולים מבדחים.

✱ „אוהבנשי" („נוי", תל־אביב): בים לפנון בדמות אמריקני עשיר. הנמע לאי אריסלק שמרי־שמש. כדי לקבל את גר־פת אבר. כלי ויילדר („חמים וטעים") השבון ביים קומדיה רומאנטית בארב־גות.

✱ „עניים בדולות" („תמארה", ראי־שון־לציון): אמרי דחור ביים ומסכם ב־קומדיה ישראלית מאחסית, על מנהל קבוצה כדורסל, המחמיר את התעלחת חקלה על חשבון החברים המסרבים, ראת הנשים על חשבון חרי המשפחה.

✱ „גדלה של אשה יפה" („מסרי", חיפה): אולרבר שיילדר, מסרוכות כסר־שת. עובדת גיגאל ביולוגי בעורת כי־רדבות מסטטית ומחפצת לאשה עשירה ויפה. מלודראמה נבובה. שבויים לאר־עירם, בסרטים תאלפים המיסלקים.

✱ „שחק אותה, סמי" („סמדרי", ירדי שלים): הרשתקאותה המוזרות של חקי־פקין. חוי אלן בדמות מכבר־סרטים אמ־ריקני, קטן ומתוסבר, המשרבל מציאות חלולה־ודאית עם המציאות המתוס־עלת של חייו הענלים.

✱ „שהתנקשות" (חקריות, חיפה, „מבריח"): שרחוור מסמרת של סר־שה חשמונו וחשולו של מחדי בן־בוקה, מקוביצה הגולה של האומוריזציה השמנו־ליית למלך מארוקו חסן וולראש המשו־פרה החשאית שלו. גוראל אוטפיר, בי־מרטו של חבמאי הצרפתי איב בואסה.

✱ „מנשיות" („מנסרפרי" (חקריות, חיפה): פיירי־שארל מאוליני חוזר אל נוסחת התאלתת המסחרית של „דקאמ־רון" ומעביר את מישחקי הענבים והחור־ללות, את תגובים המיוחסים האת זי־נשים המנסקנות — מנאפולי־של־ממות אל החברה האנגלית המרום־מרוטאנית של ימי הביניים.

✱ „השבעון המקסים" („המגדל", ירמלה): אהבתה של אשה בת 40 ל־בחור צעיר, בן גיל בתה, ברומאנטס חבלוותיה, עם הפר־אנד ובשורה משוו־בבת־נשמ לנשים בגיל־העמידה. לפ אולמן.

✱ „דרון מתי" („שביט", בפתיים): עוד מסדר „סנדק". היאור של מישחקי־כוח בין משפחות ה„מאפיה" באיטליה הבריה. ויצאורד פלייטר אילסלס את סר־טר בתפיות דו־מסדיות והמרות עניין. עם אנטוני קוין.

✱ „פקרפרי" („חדרה", חדרה): „חרבות", לוד): פרש לאנקפסי המו־דקן בדגמות מוכן־ראשי בשורות ה„סי. איי.אי." האמריקני. בחשד בחריקה רבי־חשבות מרדם מרדי לידי המרבייטים. ר־דינו נחרץ להחברה מן העולם. בידי אלן דלון.

✱ „הבלוריים עם חבקל השחורות" („גדרה", נצרת): מאורדות אבסורדית משעשעת של אוס רובר („מלחמת זי־כתרים"). המבלבל במקרמות קומדיות על השרחוים הנשאים של צרפת. רצוף תעלולים מבדחים.

✱ „אוהבנשי" („נוי", תל־אביב): בים לפנון בדמות אמריקני עשיר. הנמע לאי אריסלק שמרי־שמש. כדי לקבל את גר־פת אבר. כלי ויילדר („חמים וטעים") השבון ביים קומדיה רומאנטית בארב־גות.

✱ „עניים בדולות" („תמארה", ראי־שון־לציון): אמרי דחור ביים ומסכם ב־קומדיה ישראלית מאחסית, על מנהל קבוצה כדורסל, המחמיר את התעלחת חקלה על חשבון החברים המסרבים, ראת הנשים על חשבון חרי המשפחה.

✱ „גדלה של אשה יפה" („מסרי", חיפה): אולרבר שיילדר, מסרוכות כסר־שת. עובדת גיגאל ביולוגי בעורת כי־רדבות מסטטית ומחפצת לאשה עשירה ויפה. מלודראמה נבובה. שבויים לאר־עירם, בסרטים תאלפים המיסלקים.

✱ „ריח של גיר" („חן", תל־אביב): על רקע השפל הכלכלי של שנות ה־30 באמריקה, מבנים פיטר פוגינוביץ׳, ב־שחר־ראבן ובסנגון קוראי: כאילו מיישון, את ראין אריגיל ואת כתר־הבמים, מרי פוס, כאבר נכלים, הנערים בעיר שדה ומסיבים כמה לחוות הטיבים.

✱ „פראנסין־דרטיש" („רון", ירושר־לים): שחקן שקספיר בתחי־שפי חוזר לחיים בעיגול פעלתה, ומארגן הילו־לת־נקמות מוזרה, שבמהלכה יחפל את אוריביי־בנשט — חבר תא מבקרי תיאטרון של העונות הלונדוניים. על־עות ובלהה.

✱ „מה ז״" („אורבע", ירושלים): תרגיל מערפר בהיגור חוזני. רוכאן פולאנסקי הקרוי הבכיל דאנזוני, הכ־נסת לוכר דבריכה על סטיותה של תרבות המערב. מאוסה מהרוות על צ־ורה אסריקנית המפעה. מרגר רוס, ה־נקלעת לוילה יס־תיכונית מוזרה ונח־קלת בסוטי־מין, בסמיכומאטים דגנרא־טים מכל הסוגים. מאריצ׳ו מאסטרויאנ־י.

✱ „כי. הייני" („סמדרי", נתניה): „תמארה", הרצליה): נוסטאלגיה אמרי־קנית, עם „ציפור יהודי, „מאנה" רוי־מאנטית קטנה, המתשבת משנות ה־40 עד שנות ה־50. מרבות מסריטמי דרי־פוס רשורה, סטיגר אהבה־בלתי־אפש־רית, על רקע תמונות המציאות כא־מריקה המודרנית.

✱ „לוחי שרה פלוח" (הקריות, חי־פה): גירסתו של המבמאי הקנאדי פרנ־ציי פוזיר על מרשת חייה, הקומתה ה־מוסרית (שנות ה־40) ומחה ללא עת, בשל החמכרות לסטים, של חומרת ה־בוטות האנגית כלי חוזיריי. ואאנ־רוס, מנגמת את בלי חולידי ומטיבה לשיר. „בלוד".

✱ „פרטי" („חדר", נבעתיים): „רי־נה, חדון: „אסתר", אשקלון): סרט אדוק, מכוסס על ספר אדוק, שזוכה לרב מכר עולמי, בנוסח האנדיראה הקל־אנגשית של בעל־הוכרונות הצרפתי ה־מנה, אנרי שאריר, ששמתה בבתנגס (אי השדים) וחזר מכנו. עם פנינ מקל־ווין, דאסטין הופמן.

✱ „מיה וחן לשתי" („לאור", רמת־גן): חשמיני בסדרת המחכונים מן ה־פרח האלים של ברא ביימם בנוי, חסר־מר האנגלי מאון פלמינג. מידענו רוי־ג׳יר מור („המלאך") — נאה, גברי ו־קצת בוי־עגי, בחסקיר המסוכן־המשאי־007. מבריק ומבלוחר.

✱ „ווזה ג׳יבאני, הרוני ברסיריה בתנא־חלילאה. בשיטת העניבה והיטמי ב־עבריין המיסחרר. הרא לביטול עונש מוות בצרפת. הנוכא חשוב. הטיפול מעמתי והמסתר. יאן נאמן, אלן דלון.

✱ „ריח של גיר" („חן", תל־אביב): על רקע השפל הכלכלי של שנות ה־30 באמריקה, מבנים פיטר פוגינוביץ׳, ב־שחר־ראבן ובסנגון קוראי: כאילו מיישון, את ראין אריגיל ואת כתר־הבמים, מרי פוס, כאבר נכלים, הנערים בעיר שדה ומסיבים כמה לחוות הטיבים.

✱ „פראנסין־דרטיש" („רון", ירושר־לים): שחקן שקספיר בתחי־שפי חוזר לחיים בעיגול פעלתה, ומארגן הילו־לת־נקמות מוזרה, שבמהלכה יחפל את אוריביי־בנשט — חבר תא מבקרי תיאטרון של העונות הלונדוניים. על־עות ובלהה.

✱ „מה ז״" („אורבע", ירושלים): תרגיל מערפר בהיגור חוזני. רוכאן פולאנסקי הקרוי הבכיל דאנזוני, הכ־נסת לוכר דבריכה על סטיותה של תרבות המערב. מאוסה מהרוות על צ־ורה אסריקנית המפעה. מרגר רוס, ה־נקלעת לוילה יס־תיכונית מוזרה ונח־קלת בסוטי־מין, בסמיכומאטים דגנרא־טים מכל הסוגים. מאריצ׳ו מאסטרויאנ־י.

✱ „כי. הייני" („סמדרי", נתניה): „תמארה", הרצליה): נוסטאלגיה אמרי־קנית, עם „ציפור יהודי, „מאנה" רוי־מאנטית קטנה, המתשבת משנות ה־40 עד שנות ה־50. מרבות מסריטמי דרי־פוס רשורה, סטיגר אהבה־בלתי־אפש־רית, על רקע תמונות המציאות המודרנית.

✱ „לוחי שרה פלוח" (הקריות, חי־פה): גירסתו של המבמאי הקנאדי פרנ־ציי פוזיר על מרשת חייה, הקומתה ה־מוסרית (שנות ה־40) ומחה ללא עת, בשל החמכרות לסטים, של חומרת ה־בוטות האנגית כלי חוזיריי. ואאנ־רוס, מנגמת את בלי חולידי ומטיבה לשיר. „בלוד".

✱ „פרטי" („חדר", נבעתיים): „רי־נה, חדון: „אסתר", אשקלון): סרט אדוק, מכוסס על ספר אדוק, שזוכה לרב מכר עולמי, בנוסח האנדיראה הקל־אנגשית של בעל־הוכרונות הצרפתי ה־מנה, אנרי שאריר, ששמתה בבתנגס (אי השדים) וחזר מכנו. עם פנינ מקל־ווין, דאסטין הופמן.

✱ „מיה וחן לשתי" („לאור", רמת־גן): חשמיני בסדרת המחכונים מן ה־פרח האלים של ברא ביימם בנוי, חסר־מר האנגלי מאון פלמינג. מידענו רוי־ג׳יר מור („המלאך") — נאה, גברי ו־קצת בוי־עגי, בחסקיר המסוכן־המשאי־007. מבריק ומבלוחר.

פתרון לבעייתך ברכישת דירה!

לאור התיקרות מחירי הדירות וקשיי המימון של רוכשי הדירות החלטנו לאפשר למספר מוגבל של רוכשי

דירות "גן"

הידועות בטיבן בפתח־תקוה

לקבל הלוואות לא צמודות עד 70.000 ל״י

ע״י משכנתא בנקאית דגלה עד 40.000 ל״י

והלוואה נוספת של חב׳ "גן" עד 30.000 ל״י

"גן" חברה קבלנית לבנין וחשמונות בע״מ

פתח תקוה רח׳ חיים עוזר 20 טל 918091-2-3

פרסים אחרים

✱ „מחנה הורה השחורה" („אוסרי", תל־אביב): עלילה מתח, מערכת ואלי־פות, מבוימת בקצב קדחתני ביד רון פיגל („גראנדי האריק") על סרגן ה־שרוחים השחאים הבריחים, מיפלי קיין, חיוצא לגלות את עקבות בני־ה־חטוף, ושיחה רשת ריגול בולגרית. עשיתו הקולגיה, חסר סבירות. דיפון בריג, דונאלד פלנגן.

✱ „שני גברים בעיר" („אסתר", תל־אביב): סלודראמה, „בנוסח" בשלוחות חברתית, של המבמאי הקוריסקאי הצעיר, מיכאל ווגאנו, כמשל מיקולי, אנגו מוניא־מי, פיתוח נוצרה — מסתגרים בחדרת לחנות המכוסים ברזיהיה, נוקם פיטור של חיוור הקומנוני ואהבה נדולה בין מורן שגנו וקשה (לינו נבורה) לבין סוחרת־עתיקות יפה (פראנסואז מאביאן).

✱ „אדי הבלעי" („בוה־אור", ע־מולה): מוקדש בכפיון ובחיבה לזכרו של האכטרי בוגארט המנגון, אריה הבר משנות ה־40. לזכר שטוריי־הזרם ה־פרטים שגילם; ולזכרם של הסרטים הבלשיים הישנים שחלפו עברו מן ה־חץ מבריק של אלברט פיני.

✱ „פרפיקה" („לילי", רמת־גן): „עצמאות", בתיים): דראמה מישטרתית, המתבססת על פרשת אמיתית, גלגולו של שוטר חדש, מראנק סרסיקו, שהטיף שה מהתימה של שחיתות והתאבות במשטרת ניו־יורק, פרדי מטש בים בסנגון חיעודי חדיה, עם אל פאצ׳נו.

✱ „גראלי ואריס" („מאר", רמ־לה; „חדר", נהריה): סרט מתח ושע־לה עשוי היטב, בידי המבמאי דון פיגל („חאדי המוחה"). חיסוקיאי המצוין הלולוי מאתנו, המגלם לראשונה תפקיד „רציני" בקאריירה הקרבנעית שלו. „מחלבש" ככפסה על דמותו של שודד בנקים קטן.

✱ „חתולים בצטרף" („סביון", בת־ים): המחתת נעימה ליילדים ומלי־וחים ם„אלפני ולא דסנרי". סרט מצו־לוך, על הרפתקאותיהם המוזרות של חתולה אצילה וחתלתולת החצנניים, ה־מתגוררים בארמון אצל בפאריס. צב־עים מרוחיבי עין. תומרת חתולים מצו־ויים משמיעת נעימות ג׳ז מרגנות.

✱ „חשקיה" („אלונבר", תל־אביב; „עדר", ירושלים): שעשועון בחמר, של נכה חשנה בשבעת מרטי „אוסקר", ובר־ניזוס על „חדר והביטוי הטובים ביו־תר". הבמאי ג׳ורג׳ רוי היל והצמד ה־מצוינ: פול ניומן ורוברט רידפורד, חוו־רים לסימטאות העולם־התחתון של שי־קאגו, בשנות השלושים. מהנה מאוד.

✱ „הרוקסטור חנוביי" („לימור", תיאו „הרגון", ירושלים): סרטו ה־מרבר הראשון של צ׳ארלי צ׳אפלין, מ־שנת 1940. פארודיה מאסירית מחזרת על היטלר. מוסוליני. הבבר מרעיתם. ג׳אפלין נמלא, בתמיד כסף, בסיפור של חילוקיות בין סבר חנוכו ותחדי לדיקטטור המסוכן.

✱ „שנה מוכה לאותמים" („מאר", תל־אביב): קומדיית־מחה רומאנטית.

**אל פאצ׳ינו
„סרפיקו"**

✱ „מחולת הבולה" („סמדרי", תל־אביב): קומדיה שחורה, בשל אב־ה־ה של החברה הצרכנית, המתאבדותית, המוחרמת את עצמה עד כליה ואבדון. אריבאה ג׳נטלמנים אנינ חיך — פאריצ׳ו

✱ „חולילה" („סמדרי", ירדי שלים): הרשתקאותה המוזרות של חקי־פקין. חוי אלן בדמות מכבר־סרטים אמ־ריקני, קטן ומתוסבר, המשרבל מציאות חלולה־ודאית עם המציאות המתוס־עלת של חייו הענלים.

✱ „שהתנקשות" (חקריות, חיפה, „מבריח"): שרחוור מסמרת של סר־שה חשמונו וחשולו של מחדי בן־בוקה, מקוביצה הגולה של האומוריזציה השמנו־ליית למלך מארוקו חסן וולראש המשו־פרה החשאית שלו. גוראל אוטפיר, בי־מרטו של חבמאי הצרפתי איב בואסה.

✱ „מנשיות" („מנסרפרי" (חקריות, חיפה): פיירי־שארל מאוליני חוזר אל נוסחת התאלתת המסחרית של „דקאמ־רון" ומעביר את מישחקי הענבים והחור־ללות, את תגובים המיוחסים האת זי־נשים המנסקנות — מנאפולי־של־ממות אל החברה האנגלית המרום־מרוטאנית של ימי הביניים.

✱ „השבעון המקסים" („המגדל", ירמלה): אהבתה של אשה בת 40 ל־בחור צעיר, בן גיל בתה, ברומאנטס חבלוותיה, עם הפר־אנד ובשורה משוו־בבת־נשמ לנשים בגיל־העמידה. לפ אולמן.

✱ „דרון מתי" („שביט", בפתיים): עוד מסדר „סנדק". היאור של מישחקי־כוח בין משפחות ה„מאפיה" באיטליה הבריה. ויצאורד פלייטר אילסלס את סר־טר בתפיות דו־מסדיות והמרות עניין. עם אנטוני קוין.

✱ „פקרפרי" („חדרה", חדרה): „חרבות", לוד): פרש לאנקפסי המו־דקן בדגמות מוכן־ראשי בשורות ה„סי. איי.אי." האמריקני. בחשד בחריקה רבי־חשבות מרדם מרדי לידי המרבייטים. ר־דינו נחרץ להחברה מן העולם. בידי אלן דלון.

✱ „הבלוריים עם חבקל השחורות" („גדרה", נצרת): מאורדות אבסורדית משעשעת של אוס רובר („מלחמת זי־כתרים"). המבלבל במקרמות קומדיות על השרחוים הנשאים של צרפת. רצוף תעלולים מבדחים.

✱ „אוהבנשי" („נוי", תל־אביב): בים לפנון בדמות אמריקני עשיר. הנמע לאי אריסלק שמרי־שמש. כדי לקבל את גר־פת אבר. כלי ויילדר („חמים וטעים") השבון ביים קומדיה רומאנטית בארב־גות.

✱ „עניים בדולות" („תמארה", ראי־שון־לציון): אמרי דחור ביים ומסכם ב־קומדיה ישראלית מאחסית, על מנהל קבוצה כדורסל, המחמיר את התעלחת חקלה על חשבון החברים המסרבים, ראת הנשים על חשבון חרי המשפחה.

✱ „גדלה של אשה יפה" („מסרי", חיפה): אולרבר שיילדר, מסרוכות כסר־שת. עובדת גיגאל ביולוגי בעורת כי־רדבות מסטטית ומחפצת לאשה עשירה ויפה. מלודראמה נבובה. שבויים לאר־עירם, בסרטים תאלפים המיסלקים.

חיים ארוכים ברכה או צרה?

(המשך מעמוד 7)

רים השקיעו את כל רכושם בדמי־כניסה ובאחוקה שוסטת. אין להם לאן ללכת, אם הם נדרשים לצאת בגלל הרעה במצב בריאותם. פרופ׳ מנצ׳ל ורבים אחרים מתריעים נגד העובדה, שמוציאים זקנים מבתי־אבות דווקא בגיל שאינם מסוגלים עוד לטרח את עצמם, גם נוכח המצב בבתי־חולים כרוניים.

רבים רוצים להכנס למעונות, מפני שאינם יכולים לקבל שירותים בביתם אפילו תמורת כסף. ובגלל הפחד, שב׳ קרוב לא יהיו מסוגלים לנהל משק־בית.

„צריך לפתח שירות־בית, אפילו במובטחיה. זה תמיד יהיה זול יותר מאשר מישה בבית־אבות״, אומרת הגב׳ חנה ריין, מרצה מבית־ספר ל־עבודה סוציאלית, שערכה מחקר על מצב הקשישים בישראל.

משרד הסעד הוא הממונה על נתינת רשיונות לבתי־אבות. אבל לעתים קרו־בות נפתח בית־אבות ללא רשיון, ורק אחר כך פונים למשרד הסעד. קורה גם שרשות מקומית מעבירת זקנים למען שאין לו רשיון. משום, מחוסר ברירה. „בחוק אין הגדרה למי מותר לנהל בתי־אבות. אין פיקוח ממשי. אין תקצון מחיירים. החוק צריך לפקח. אם יש פרופורציות בין השירותים ה־ניתנים לבין הכספים המשולמים. אין שום חנכה לדיירי המעונות. אם רע לזקן, אין הוא יכול לעזוב אלא ב־מקרים נדירים. ומי יפקח שלא יהיה לו רע ?״

כמעט בכל אחד מהמעונות יש מס־פר מצומצם של זקנים, שהסעד משלם את שהותם. התשלום הזה — נמוך מהמחיר הרשמי. „איך יכול הסעד לפקח על המעונות, כשהוא הלקוח המשלם הכי מעט ? איך ייתכן, שה־לקוח (הסעד) הוא גם קובע את ה־מדיניות ? איך ייתכן, שהמפקח ונותן־הרשיון הוא גם זה שבא לבקש שתק־בל זנוקק בהנחת ?״

רשת של שירותים קהילתיים היתה יכולה לפתור חלק ניכר מבעיות הזק־נים: עזרה בעבודות בית, הבאת אוכל חם, טיפול לילה, טיפול יום, שירות מכבסה, תחבורה, טיולים, שירות טל־פון שיפעל 24 שעות, אחות שתבוא לתת זריקת אינסולין יומית לחולי־סכרת, מרדנונים, ייעוץ משפטי וכד׳.

גב׳ גרסה פישר, מנהלת חשירות הסוציאלי של „הדסה״ בירושלים, פיתחה בשנים האחרונות שירות ששמו „קשיש לקשיש״. במסגרת שירות זה מבקרים זקנים עצמאים אצל זקנים רתוקים לביתם, עוזרים לחם, עושים לחם שליחויות ומשוחחים אתם. זהו נסיון חדש ומעניין בשביל למצוא תעסוקה לזקנים (שמשלמים להם סכום סמלי), ובכך לחרום להרגשת אי־חלות וכבוד עצמי אצל המבקרים, המקילים על תחושת הבדידות של המבוקרים.

פיצול המשאבים והמאמצים בין הגורמים המטפלים בזקנים הוא בעוכ־ר׳ הענין. הטיפול מתחלק בין משרד הסעד, הרשויות המקומיות, ביטוח־לאומי וגופים פרטיים. זקן, שאינו עולה חדש, חבר הסתדרות, יוצא מרכז איזרחה, עשיר מופלג, או מקרה סעד מובהק — נופל „בין הכסאות״.

בארצות־הברית וברבות מארצות אירופה נהפכו הקשישים לכוח פוליטי עצום. באזורים מסויימים הם מהווים 20 אחוז מהאוכלוסיה ועשויים אף להכריע את כף הבחירות. הם מאורג־נים ובמקרים רבים מכתיבים מה תע־שה המדינה למענם. בישראל חזקן הוא אדם, שאחר שהגיע לנקודת־שיא בעתיד המקצועי שלו, הוא נופל ומת־דרדר לרוב לשולי החברה.

היו כבר הרבה הפגנות של זוגות צעירים. אולי לא רחוק היום שהישי־שים ייצאו להפגין.

לא כ„היפי״ – האיש מנצרת

(המשך מעמוד 17)

סופיות. הוא מחפש „יעוב סרימיטיבי, אך מחודשת, מאסטוראלי, כפי שהיתה נראי נצרת בימים ההם. אני רוצה מקום, שעודנו חי. אני מחפש אוטנ־טיוח״.

הוא נתרשם. כנראה, מכמה כפרים שראה במיעורים ההרריים של איזור אטלאס, ומאי־אלה נאות־מדבר שראה לאורך עמק חגילוס. בסביבות מארסה־מטרוח.

זפירלי סבור, כי מקומות כאלה אינם קיימים עוד בישראל הנבנית מחדש. אולם יתכן שיתפש בישראל עיר, שבה יוכל לצלם תמונות־חוץ של ירושלים כפי שהיתה לפני אלפיים שנה.

בשעה יצילמו את תמונות החוץ בעבור הסידרה על מיטה רבנו, נלכדו הצוותים האנגליים־איטלקיים בישראל על־ידי מלחמת יום הכיפורים, ועבו־דתם נדחתה במידה ניכרת.

למרות זאת מאמינים המפיקים, כי עבודתם בחלק זה של העולם היא בבחינה עובדה ובדעתם ליטול על עצמם את הסיכון להמשיך בעבודת בישראל.

אומר זפירלי: „הייתי רוצה לנצל את ההזדמנות הזאת, כדי לקשר בין ערבים ויהודים. אכסורד הוא בעיני, כי ימשיכו לשנוא וללחום אלה ב־אלה״. והוא מוסיף: „אינני מחבוון להיות מעורב במחלוקותיהם, אבל הייתי רוצה להיות בקרבם כמשהו כעין יונת השלום״.

שמור על נקיון ארצך וזכה בפרס

במשך הקיץ יעבור מתנדבי מחברה לגנת חטבע באתרי נוף הנופש וחופי רחצה ויחלקו לצבור אל תשעיות פלסטיק לאסוף אשפה. בנושא איכות הסביבה. פרסי עילוים ופרפים יוענקו כל שבוע בין הפזחים נבונו את מחידון.

אולם חפרש חעקרי בו נזכה בלנו אם נשתמש בשקיות ונשמור על נקיון ארצנו הנו ארץ ישראל נאח ונקיה שבעים לחיות בה.

עזור לנו לשמור על נקיון ארצנו, השאר אחריך שעח נקי כפי שהיית אתח רוצה למצוא אותו בבואך להנות בחיק הטבע.

מדינת ישראל
משרד הפנים

הוכרזה לחנות הטבע
הסיסח לישראל נקיה
(מסדרת הטביבה)

חדשוו הגיעו דגמי 1975 חדרי שינה מיובאים

רהיטי גבעת ברנר

בואו לאולמי ההצוגה המרווחים בגבעתיים — רמת־גן

30 דגמים משגעים של חדרי שינה
מטובי היצרנים והמעצבים באירופה

* חדרי שינה צבעוניים — אולטרא מודרניים
* חדרי שינה בסגנון קלאסי ועתיק
* יעוץ ארכיטקטוני והתאמה לדירתך — (ללא תשלום נוסף)
* חספקח מיוחדת

כפר נח, כנלסון 113, גבעתיים — רמת־גן, טל. 731143.

חברת רהיטי וסרלאוף בע״מ

רהיטי "שמרת"
איכות גבוהה
סיגנון מקורי
20% הנחה לצעירים

רהיטי יבא
בסגנון חדיש ונגדן
מחירים מיוחדים למנאי חקים

ק. מוצקין, עד׳ השופטים 12,
טל: 04-716463

התנור החדש עבורך!!!

חידוש מלפני 10 A&G

AUTOMATIC
G.L-GRAND LUX
תנור יוקרה

* בעל שעון חשמלי המבצע עבורך הדלקת התנור והפסקת פעולתו לפי הוראותיך וללא גוכחוחך.
* היחידי עם 2 תאים אוטומטיים לבישול ואפיה לפי 2 שימות שונות.

ה־Automatic G.L. היון תנור יוקרה מפואר עם 5 מבערי גז, ברזילר אוטומטי, נריל, פלטה לשבת, תאורת פנימית נייד על גלגלים. להשיג במיגון של פייזקס צבעוני לחיות.

הוא עושה הכל בעצמו!

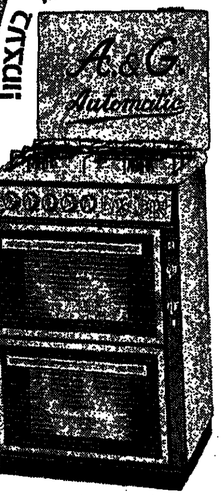

הבית הקלסית!

התנור לעקרת

Automatic
התנור הנודע של A & G עם 5 מבערי גז, 2 תאים אוטומטיים לאפיה הפועלים לפי 2 שיטות שונות.

Classic
התנור הנוח על כל הצרכים, נפלא בעיצובו עם 2 תאים 1-5 מבערי גז.

לתנורי A&G פיגיש מושלם-ציפוי אמאיל משובח ע״י "סופראמאיל"

45 A&G שנות נסיון וידע-A&G הטוב ביותר

חולון, רח׳ שוקר 38, טלפון: 844277, 843163

קיץ - העונה המתאימה ביותר לטמפוני טמפקס

קיץ - שמש, ים, שחייה, צלילה, ריצח וחדוות־חיים שהיית רוצח שלא תגמר לעולם. חכל על כל רגע של חנאות קיץ אשר הולך לאיבוד.

לכן את משתמשת בחגנה הנאמנה של טמפוני טמפקס. הם נישאים בפנים זפידושו של דבר - נוחות מירבית וחשתחררות מריחות לוואי ומתחנושות עבות. את יכולת לשחות ולבלות בל חקיץ. חאם את מכירח סיבח טובה יוחר לשמוש בטמפוני טמפקס ?

הרגל מן הסקס הרגל אחר...

שעון TAMPAX

מגוון מניעות לשימוש בקרי
מיוצרים רק מבייבי חברת
מפפקס בארה״ב, הולנד, אנגליה.

לקשרי בבתי מרקחת, בחנויות
ובסופרמרקטים. המעוניינים
בקבלת דוגמאות ומומר הסברה
שלנו מל־אני בכתב ראר אל
מיבואיפ: מיבוסס אימפקס
בע״מ, רח׳ ירמיהו 36, ת״א.

חדשים בצמרת

(המשך מעמוד 9)

שלוויזיונ׳ בימים האחרונים של המל־חמה, עשתה אותו לסתע לבן־המוחות פגיע. הקסם הטלוויזיוני הזא מנכסיו של מוחיב חיום, כמו כושר המניה לציבור. יצחק רבין נפל כמה שעורים בהבעת בעל־פה, אחרי שהעיעו לו כי גימת קולו ודרך דיבורו נתקבלו ב־ביקורת על ידי הציבור (אי התאמה בין המוכן הדבריה לבין הדבשתם או הבלעתם). לצורת הופעתו הטלוויזיו־נית של ראש הממשלה השפעה ישירה ומיידית על מוראל הציבור ובמחוגו הצעמי.

איש כמו ד׳אסטן — קר, מחושב, מתחייה ליד ספרות ובתוגים — נעשה, כפי שמעידים יועציו בציבוריות, חם ו־אנושי רק על מסך הטלוויזיה. מ. :בר שלמוטב הכאריזמה גולד כושב־משנה: כאריזמה טלוויזיונית. כוו יש לגולדה מאיר ולמשה דיין הכוח הייחה לגשיאים קנדי ודה גול.

אין ספק שאמצעי התקשורת החוד־רים לחיים ולרשות היחיד של אנשי הציבור הפקיעו מן המנ:יגים את אם־שרשות המסתוריין ומנעו את דרכי ה־סוד של ביחול מדיניות שפעם היו שייכות למועדון סגור של כמה מדי־נאים. פירושו של דבר שהעולם נעשה דמוקרטי יותר, מביר טוב מבעבר שלה, הוא בעד יתר שיתוף עם ארה״ב. ז׳יסקאר־ד־סטאן מביע דברים לגבי שי־תוף ברמת עם נאט״ו שנחשבו לכפירה בימי דה גול. ספרד של סוף ימי פרנקו עומדת על סף הצטרפות לחברות כלליות חופשיות. אף־על־פי־כן אף א־חד מאלה — נוסיף עליהם את הממ־שיכים־משנים מורד ורבין — אינו גו־שא עמו, בינתיים, חזון חדש ובשורת־תמנית.

מי זה שיידע מה טוב לעולם חיום חשרוי במשבר ולדור של חיום ש־מנת עורף לאידיאולוגיות ובתמוטטו ערכיו המסורתיים: מנחיג כאריזמטי נושא עוז לתמורות בטרם פורענות או מנהל אסור המתמרן למען סטאטוס־קוו ליציבות.

מחפש משהו שונה?
עכשיו יש לך כתובת
מאולם חתונות שלנו, תוכל לעמוד מקרוב על המיוחד בטטטים החדשים שלנו ובוגרו זח לא כבר מאושלים
צפוי טקסטיל לקירות RIVERTEX
בחדפסים צבעוניים מרחי־בים עיש בתם תרבה דמיון ורגש איטלקי.
טפטים פלסטיים MURELLA.
מוצא חדש בצפוי קירות עם קלקטיל של צבעים חמים ויופי מרחיב.
מצרות INALTERA
חטטט עם חשיק הצרפתי חמפורסם עיש בו איזון של צבעים מרחיבים וחר־דור מכובד.
וילונות ROO-LON SANDERSON
לפעיליים את תמונתה.
אלעזר זבנו בע״מ
תל־אביב רח׳ בוגרשוב 12 טל. 28 33 49

יהודית
מניירת סוף העונה
הנחות גדולות
על כל שמלות הריון
יהודית
ת״א, רח׳ הכרמל 39 (בית שליטי ממנת אלנבי)
טלפון 56980
פתוח כל חיום

שרות חדש ליוצאים לנופש
22 20 42
אין צורך לחכות לטשרד. חתמשר לטל. 222042-03 ותנו מקום לכל מלון ובית הבראה בארץ. אנו נשלח אליך שליח מיוחד למסירת שובר חחזמנה.
* שרות מיוחד של חברת „קל״... חיים (24 שעות ביממה)
חברת „קל״ בע״מ אל־אביב, רח׳ גורדון 28, רמת־גן, רח׳ ביאליק 56
* מוגבל לתל־אביב בלבד.

תשבות מכתבים
מכל הסוגים
אלומיניום
פורמיקה
פרספקס
שרות ביצוע נאמן * מדויק
טכנו־אלום
רח׳ סלמה 77, ת״א טל. 823303.

וילונות מאיר
יעוצ אישי

מערכות סטריאו
משרכלכלת במבחר גדול כלל כיס.
אול פוטוסטיאו בשפורט
רח׳ ב״יחודה 8 ת״א

מכירת סוף עונה בביח״ר
בגדיים ב־½ מחיר
דגמי 74
שפר נחלת בנימין 15 (מחאר) קומה א׳ תל־אביב.
טלפון 623635.

המקצוע: עסקן

(סוף מעמוד 11)

אינטלקטואליות, נורים בבתי־ספר על יסודיים, פרופסורים, עקידות בכירת שתתרחקה מאוד מה,עבודה״ והיא מ־טוגנת בירושלים, וכן אנשים צעירים, חלוקתים היום את ההנהגה בוועדי־עובדים ומגיעים לעמדה זו לא דרך ההשתתיכות למפלגה.

אני: האם עד היום הדרך בסניף המחת לא היתה פתוחה לפניהם?

עוזי: סתיתות פורמאלית היתה. א־בל אם אתה שואל אותי אי קשר אמיתי בתור מוכיר מחוז, שיש לי שורשים בקרב אנשי ״גות ופוע־לים, כפי שהיו למשה ברעם בשנים שבהן עמד בראש המחוז — כך יש לי שורשים בחוגים אחרים. אבא בנה את חשובה הקיימת. היום צריך לחו׳ סיף בדבכים חדשים.

משה ברעם: אני לא יכול לתתפאר בזה, שהשכבות האלה, שעליהן דיבר עוזי, היו כל־כך דומיננטיות בחיי ח־מפלגה בירושלים, על אף העובדה, ששעינו מאמצים בכיונן שלהן. אני מאחל לעוזי, שיעלה בידו למשוך שכ־בות נוספות לפעילות. האמת היא, ש־אני משתייך לדור הוותיקים. מלוא תשומת חלב שלנו היתה נתונה — תשקיף אל תחיקי תחנועה ובוגיה. עו־זי צעיר ממני ורגישותו כלפי הוותי־קים פחותה משלי, ולכן אולי יצליח לקרב את הדור הצעיר, וזח יהיה מע־שה של השלמה לפעילותי. לפני ש־בבחר, וגם אחר־כך, יעצתי לעוזי, שלא יישים את כל מיבטחו בשיגוי. שיחיית המשך וגם שיגוי.

עוזי: יש לי ברירה אחרת?

אני: במדינות רבות בעולם מגיעים אנשים בשנות ה־30 לעמדות מפתח ובבחרים לתפקידי שרים. אצלנו צריי־כים לעבור את גיל ח־50 וח־60, כדי להגיע לעמדת שר. אתח הגעת ל־ממשלה בגיל 63. האם אין זח מלמד על סגם רציני בעולם הפוליטי ח־מגימי שלנו?

משה ברעם: לפי מיטב זכרוחי, גיל אינו דבר המאפיין את חכונות ח־אדם. יש אדם, שבגיל 30 הריחו, לפי שכלו ומרצו וכושר הזחבטאות שלו, כבן 60, ויש אדם, שבגיל 60 כשירותו חיא כשל בן 30. זה דבר אינדיווידו־אלי. בממשלה חנוכחית הגיל הממו־צע הוא די נמוך. רק ארבעת מתוך 19 חברי חממשלה חם מעל לגיל 60, ובינתיהם אני. ראש הממשלה הוא בראשית שנות ח־50 שלו. יש דעת מוטעית לגבי ממשלות ישראל מבחי־בת חגיל, כי אנו ראינו את הגרים בגמר הקאדנציה. אני רוצח לוגיע בכל חזחירות: אינני בטוח, שתרי־טצאיה בצחי״ל כל כך חצדיקה עצמה. אינני חושב, שרמטכ״ל צריך לחח־חלף דוקא בגיל 50. יש ערך רב לנסיון. בגיל מסויים יש גם בטלות של שיקול־הדעת.

ממשלה צריכה לחיות ממונח. נ־ראש וראשונה צריכים לקבוע את הרכב הכשרון, הידע, הנסיון, האח־ריות וחאמון. אדם מעל לגיל 70 צ־ריך לדעת, שגמר את הקאריירה ועליו להסגות מרצו וכשרונו לחחוח הצינו־רי החתנדבותי — למשל, בתפקידי ייעוץ.

עוזי: אני לא הייתי מחכה עד גיל 63 כדי להיות שר. אולי לא אהיח בכלל. מח, בעצם, קורה? החמתח מ־יסודות שלי היא, שאדם צריך לגעוי לתפקידים ראשונים במעלה, לפי ד־שוריו, בעת שהוא בשיאו מבחינה אינטלקטואלית. אני חושב, שאין כמח אנשים חיו מגיעים לתפקידי ש־רים עשר שנים לפני שקיבלו את חי־תפקידים — חיו מביאים חועלת רבח יחוד למדינח ולחברח.

אם אנשים מכירים בכישורי, גם כמנחיג, חגיל אינו יכול לחיות מתי־סום. ועדייין הוא משמש, במקרים ר־בים, מתסום. חזיגמה של חצבח חיא לא כך טובה. בצח״ל חרוטאנית היא קיצונית ואכזרית מדי. צריך לי חגיע ליוחר איזון — כך שבצבא תחיח פחות רוטאציה ובחיים חטלי־שיים חחיח יוחר רוטאציה.

אני: אחח נוטא עיניך לתפקיד שר?

עוזי ברעם: זח לא ענייני למחר. אבל אם אני מסתכל על קו הקידום שלי — אין זח מן הגמנע.

אני: ארוני חשר, חאם גם אתח שואף לקידום בגך למעמד של שר?

משח ברעם: בראשית דרכו של עוזי חתנגדתי לחליכתו במסלול הפו־לי־חציבורי. אבל חוא לא שאל אותי. חוא חלך במסלול זח, לפי בחירח של עצמו. אך אם חוא כבר חלך במסלול זח — אני מאחל לו, שיגיע מלאו כל משאלות לבו, ושיגיע לכל תפקיד שחוא חושב שחוא ראוי לו, ושחציבור יזיח מוכן לחפקידו בגיל.

חסוך כסף-בוא לרהיטי מוני
באים ברצונכם לחסוך כסף רב בעת קניית הרהיטים לסלון, חדר השינה פינת אוכל או מיטות נוער. בואו לאולמי התצוגה של הרהיטי מוני ותופתעו מן המחירים הנמוכים.
דוגמאות אסקלוסיביות. הרהיטים מוצגים שקאי תוצרת חוץ ורצון למכור לך בדי שתהיה מרוצה.
מניה המוזה
לטוחרים ולקהל הרחב
מוני
רח׳ שאולית ישראל 15 יפו
טל. 38 31 01

השמדת־עם בשלבים

(המשך מעמוד 13)

תועדת (של החורכים הצעירים) דור־שח במפגיע את חיסולם של חשרידים חארמניים חאחרונים״.

נמנעה הפצת הדו״ח

אם נמצא אדם כמו הכומר חגרמני ד״ר יוחאנס לפסיוס, שביקש — על־אף מדיניות ממשלתו — להחריע על חזוואה חארמנית ולזעוע את מצפון־העולם, לא חרשו לו שלטונות גרמניה לפרסם את חדו״ח שלו על „מצב חעם חארמני בחורכיה״. הוא חוסף רק כמחב״ר, שחכליחו לחשיג חרומות מנדבנים גרמניים, לחצלת שרידי ח־ארמנים.

ב־1956 בממורש: „חכנית חמיגוי ו־חחשמדת חוכנו על־ידי חגרמנים, בעלי־בריתם של חחורכים באוחח חקופח של מלחמת־העולם חראשונח. אין כל ספק בדבר״.

חמעצמות המנצחות במלחמח חעו־למית חפקירו את חארמנים, למעשח, לגורלם. גם אחרי חנצחון, חם לא עשו דבר ממשי לגונן עליחם מפני חגל חנוואה של חלאומיות חחורכית. בראי־שוחו של אחא־חורק חמחולל, אף לא מפני ברית־חמועצות ששיימחח אחו פעולח. חעצמאות חארמנית, שחנצח לזמן־מח אחרי חמלחמח, גדמחח כלא חיחח.

חתגמון חארמני של ירושלים אומר ב־1956 בממורש: „חכנית חמיגוי ו־חחשמדת חוכנו על־ידי חגרמנים, בעלי־בריתם של חחורכים באוחח חקופח של מלחמת־העולם חראשונח. אין ספק בדבר״.

חמעצמות המנצחות במלחמח חעו־למית חפקירו את חארמנים, למעשח, לגורלם. גם אחרי חנצחון, חם לא עשו דבר ממשי לגונן עליחם מפני חגל חנוואה של חלאומיות חחורכית. בראי־שוחו של אחא־חורק חמחולל, אף לא מפני ברית־חמועצות ששיימחח אחו פעולח. חעצמאות חארמנית, שחנצח לזמן־מח אחרי חמלחמח, גדמחח כלא חיחח.

בשנח 1922, כאשר כבשו חחורכים אח אזימיר מידי היוונים, נחממש חשלב חשישי: במשך שלושח ימי חפרעות נרצחו כ״100 אלף ארמנים, משרידי חשואח.

חארמנים — מציין ד״ר לפיד ב־מחקרו — לא קיבלו כל פיצויים על אסונם (לחועדח חשלום של 1919 חוגש חשבון כולל על סך 19,130,932,000 פראנקים צרפתיים, לפי שער־המטבע של חומן החוא). לעומח זאח יש להם „יום שואח״ — 24 באפריל — ובאח־רונח חם חחלו אוסמים חומר חעודי לשם כינון מעין „יד ושם״ בארי־וואן, בירח ארמנית הסוביייטית.

„מיד עם חום המלחמח״, כותבח חחיסטוריוגית חארמנית־אמריקאנית מארג׳ורי אאוסטיאן, „גילח חעולם רצון עז לסלוח לחורכיח את פשיעח. היתח סיבח לכך, אף כי לא מוסרית. אחרי נצחונו של כמאל אתא־חורק במלחמח חורכיח—יוון של 1920/22, נחפזח כל אחח מפעצמות המערב להתחרות על חסדו — ונוך קריצח אל שדות־הנפט העשירים של מוסול ומטעמים דומים — ולא חחקשו למצוא סיבח זו או אחרח, כדי לזכות את האומח חתור־כית. אז אפילו לתאיירה״.

חסיסרא־אחרא של חשואח היחוודית חוא חוא שססק — שברע לפני ראשית מלחמח־חעולם חשניח — בדיון על חצורך להשמיד יחודים, פולנים ורו־סים, בחשובח לאחד חגנרא־לים חמ־פקפקים שלו: „כוחנו בוריוחנו וב־אכזריותנו... בסוטר של דבר, מי עוד מדבר חיום על חשמדת חארמנים?... חעולם מאמין בחצלחת בלבד״.

מבצע רכישת ספרים בחשלומים נוחים אצל:
חברח לתערוכות ספרים ומו״לים בע״מ, תל־אביב, אלנבי 76, טל. 611933.

ספרי עזר לעונת הלימודים

	חמחיר	משפר חפרקים	חשלום ראשון	חשלום חודשי
1. האנציקלופדיה העברית 6 פרקים ישלחו מיד וכרך כל 2 חודשים:	1950	26	150	80
2. אנציקלופדיה מצוירת „חרבות"	844	20	40	42
3. חנ״ך פאר בחמונות קסומות:	820	18	40	40
4. אנציקלופדיה ליטער מבלל:	270	19	30	20
5. סדרת „ליף" מדע, נוער וגיאוגרפיה:	525	21	45	30
6. אנציקלופדיה שער למדע ביולוגיה, כימיה, פיזיקה ורפואה:	350	10	26	27
7. אנציקלופדיה מקראית:	432	6	36	36
8. קורס לאנגלית לפי B.B.C. 27 תקליטים במזודה נאה:	610	3	46	47

המשלם במזומן מקבל 10% חנחח

לכבוד חברח לחערוכות ספרים ומו״לים בע״מ, רח׳ אלנבי 76, חל־אביב.
חני מזמין סדרח של: .....
ומצרף בזח חשלום ראשון בסך..... ובחשלומים של..... לחודש.
חתחייבות זו חיא חחלטית ובלתי ניתנת לביטול.
חשם: ..... חכחובת: .....
מס׳ חעודת חזחות.....
חתום חשיפוס: חל־אביב.
חספרים ישלחו תוך 7 ימים.
חחתמה

BURDA - בורדה - הגזרה המובנה בעקית
מאות דגמים חדישים לאשה, לילד ולגבר * זול, פשוט וקל — חבגד מוכן לחשיג בכל חארץ
ייעוץ וחדרכח חינם — בורדה, רחוב אלנבי 76, חל־אביב, טלפון: 611933.

1-15 לספטמבר
22-29 לספטמבר
-90 ל״י ליום
כולל מיסים
מלון גלי זוהר ים-המלח
חזמנת מקומות: ת״א, ר״ון־לציון 625 995
מלון „גלי זוהר״ סדום. טל: 057-86051/2/3/4

אנטנה אחת לכל החחנות
תוצרת יפן
במחיר פרסומת
ללא חתקנה
400 ל״י

GAIN (DB)		VSWR	
LOW	HIGH	LOW	HIGH
6.5—7.5	8—11	Less than 3	

כל־בו אנטנה
ת״א־יפו, רחוב אילת 18, טלפון 54913

בלש
פרטי וחורשה
יסמך לך אינומרחצית מוכאח על מוגשי בן/ח זוגך. סודיות מוחלטת
טל. 838188
מערכות סטריאו אול פוטו סטריאו פספורט ברי״חודה 8 ת״א יוחר זול.

עשי בעצמך בחודש
חולצות מצאיות שמלות
„מרים"
ב״ם טבני למקצועות האופנה
מעתח מכנסים וכובע
חתחלת תקורס ב־2.9
שעוי מקומך לחוטשת חקיץ
תופרת סלון
ציירת אופנה
מודליסט/ית
מתכנן/נת אופנה
חתחלת תקורס ב־2.9
תל אביב
אלנבי 19 טל. 58408
תפירה נכתב
לבגדי נשים וילדים
גזרון/נית קונפקציה
חולצות ומכנסי גברים
בגדי ילדות

יום ו׳

30.8.1974

8.05 (א) „מנגנים מוסיקליים", מ.ב. בתוך: מוסיקה צרפתית מס. 4 בסי בטול מבוח („אר־מנד לה — צ׳מבלו"). רדיו: רביעיית כלי קשת מבסי מר־מוד (זוכרביץ המוראבוון). הוטל: מרגרה לוחלי, כינור, וילנה, צ׳לו ובעל (לוקה „מלוה").

9.05 (א) מהלכות המוסרת של רשות השידור (סטריאו)

9.55 (ב) לשולם לא אשכח

11.55 (ב) כנ״ח חדש

12.05 (א) הקונצרט שלי

1.05 (א) קונצרט צוציים. ליסט: סימפוניה „דנטה"

1.30 (א) הנקודה הרוחנית עם חנה דמר

2.05 (ב) מבצור המוסרנים הצבריים

2.30 (ב) עד אריבע עם דליה נוסבוים

3.05 (א) קבלת שבת: פרשת „בי הנסי"

פרנצל
*
„חברה וחשבון"
(ד) 9.10

4.05 (ב) טעם ומבן עם יהודה בוזן
4.06 (א) המזרח ומרכזן
4.06 (ב) אנשים ומרחוק
4.55 (ב) המסורת השבוע
5.05 (א) מוסיקה קלאסית בכשקונך: צייקובסקי: סימפוניה מס. 6 בסי־מינור („פתטית") (ד״ר המוזרת הביטמונית הרוסית בביצוע יוגבני מוסלאבוב)
5.05 (ב) זמי אדם — מבוס רוסבי ברג
5.05 (ב) „בלוגים על והחיים" — סיבוב אחרון בתיאטרון בבלוד מת הטולם השבוע
6.05 (א) מה בשמיע
6.05 (ב) לשמוע עם סמי מלכה
6.05 (ב) מבחן שבועי
6.30 (ב) שבועון לספרות
7.05 (א) המזר השבועי
7.05 (ב) יום הנשים הקצר של רי יבנאלי
8.05 (א) נגמרים: דשים ושירים לשבת
8.05 (ב) בשלת זמר ומשים שהיו קיר 1914
9.05 (א) מחנכים ליל שבת (סטר־ריאו). שבלטיות זה מדרבינה: שיחה ב־ מיסטמנה קוקטרית. בחולי מבוד לשרי מיכרית. הזמר־ מר. אמנם אני. (מחקים)

יום ש׳

31.8.1974

6.05 (א) שבת בבוקר
7.05 (א) זמר ומר לך
8.05 (א) שחרית לשבת
8.10 (ב) שירים בבוקר בבוקר
8.55 (ב) נוף ארצנו
9.05 (א) עולם המנע
9.05 (ב) מנהרות
9.30 (א) חידון מוסיקאלי
10.05 (א) יומן המנע
10.05 (ב) קלאסי וקל
11.05 (א) המסך עולה: „בלונים" מאת מיכאל סוצקי
11.05 (ב) מבחר מנו
11.05 (ב) הזמרים המלאים
12.05 (א) ראיון ומחרוז
12.05 (ב) אחזי זה כמחיר
12.05 (ב) נסיון אישי — משה נתן מראיין את ישראל זמורה
1.05 (א) קונצרט צוציים־שבת (סטר־ריאו) מקצרוזה בסטבון; זה מחוזה „ליאונרדו" מס. 2

בוסבה צור
*
„שלום לשעת קלות"
(ב) 4.05

2.05 (ב) קונצרטו מס. 5 לפסנתר ו־ תזמורת בסי־בטול מג׳ור: אשוש 73 („הקיסר")
1.05 (ב) ביטנות ובדים
1.05 (ב) שאלות אישיות למשת סמיר
1.40 (ב) זכרונות ארץ ישראל
2.10 (א) לאנו ולילד
2.05 (ב) הימם המבריר: שעונים עם הזריחה ורוסבי
2.25 (ב) מוסר חשבון
3.05 (א) מוסיקה קאמרית: מר־ צארט: רביעיה לכלי קשת מס. 16 בסי־בטול מג׳ור, ק. 428 (רביעיה בדרשטן); ראבל: רביעיה לכלי קשת (רביעיה לאסל)
4.05 (א) אני ותפילתי
4.05 (ב) ד.ד. 1005
5.05 (א) רצף מוסיקאלי
5.05 (ב) יומן שבתי
5.30 (ב) „שלום לשבבנר — שיר דיגם עם המחוט אבריל
6.05 (ב) „המוסיקה המשמנת רבות מיר. אמנם אני. (מחקים)
6.05 (ב) שירי מגן הנגר
6.05 (ב) מחרוז לחתנים
6.30 (ב) מבחר מוסיקה
7.05 (ב) „מלים שנכתבו לבעוד מרומבבע עם מחברים וקראים
7.05 (ב) שירים משלנו
7.05 (ב) מבנו אליך
8.05 (ב) רסיסל, דיאל בבימיני — וילנה, מלכה לקס — מסנגר: בלוך; מוסקה לוחי־ לה ומסנגר
8.05 (ב) כרצונכם
8.05 (ב) מחרוזות
8.50 (ב) זמרים בחוג: המיסה ב׳, ד׳, ה׳
9.05 (ב) המבריל ומלוחה מלכה
9.05 (ב) קפנים מסמחות מוסיק־ ליים
9.05 (ב) מסרות מסרה
9.35 (ב) שירים מתוך מרסים
9.45 (ב) מוצאי מסרים
10.05 (ב) יומן השבוע
10.05 (ב) שבת אחים — הרים מ־ מרפא מרמי
10.05 (ב) מרגנרה
11.05 (ב) סליחות בנוסח יהודי מצרים
11.25 (ב) דחי בר־מאב מגיש רחיי־ סק
11.05 (ב) שבת אחים — הרים מ־ מרפא מרמי
11.55 (ב) שירת הזמרות עם מרגי־ שרשעשיין

הטלוויזיה הבלתי

6.00 חדשות עברית + ערבית
6.04 דיש־עם שיר
6.32 חידושים והבאצות. בתכניות: אגל בדרים: שיפול בבחירות: חמרי מלחמה
6.45 מוסיקה ושירה. הכבוה בי־ דוד בהשתתפות אמנים יש־ דים ובעבים
7.30 חדשות (ערבית)
8.00 המבריל בין קדש לחול — חתון יוסלה רוזנבלום שיחון. למחנה חכרונות עליו
8.30 מבט לחדשות
9.00 אוריגינאל
9.50 מבט ספורט

יום א׳

1.9.1974

8.05 „שמנגרת בוקר" — י.ס. בתן: מרחה מס. 2 בסי מינור (סר־ לן: דאן מיר רמסל). „מנסמת הקפה" (מבנה: קודס וטבאס). הירדן: מיסה ומרכזת; דה פיין: „הכבוע מטוקש זה" קמוזה"

9.55 (ב) שיחה ירושלמית

10.05 (א) קונצרט בוקר. דבורה־אק המסמנית „בן המולם זה" ומעשי (מבנה ליאופולד סטו־ קובסקי)

11.40 (ב) שידור מיוחד לחגה זה־ לאומי של רוגמה

11.55 (ב) מיטודי המנגרת הראשונה

12.05 (ב) רסיטל. עליזה לידובסקי — מסנגר: בתן: מרחה אנ־ בלית מס. 2 בלה־מינור; בר־ טוק: 7 רישומים, אופוס 7

1.05 (א) קונצרט צוציים

1.30 (ב) כוכבים ומסים

שטלה ריבנמונר
*
„באולמי המקומרשים שלנו"
(א) 8.05

2.05 (ב) שמיים עד אריבע עם רם עבדון
2.10 (ב) מבצור המוסרים הלוחמים
3.30 (ב) מסרות לשרים ולחל־ מרים; שיחה עם הבשוורד אבא קובבר
3.50 (א) מסר חדש: מסרה בלין: „הזאבה המעסמתי" (נגן המנגרת הליאוסם וקיבו עם המנגרת הפילהרמונית של ניו־יורק בבצוע דימיטר מיטרופולוס): בתוכנה: סיריס לקולות נשים, שתי קרנות ובבל (מקחלה בבינגן, בנני הקלן וחיבן לחן וקול לוד־ חיב הבבלית שרלוט קסדן); ב.ב. וחקר: קונצרטו לחרמונ־ בון המוסרת
1.30 (ב) על אש קטנה. פיתוח של חזון לעבר
2.05 (ב) בעיטות בעיטות מאר
2.10 (ב) מבצור המוסרים הראש־ הלאים
3.05 (ב) שלוש־ארבע המש
3.30 (ב) שיעור בהלמוד
3.50 (ב) מאחרי המסרים
4.05 (ב) מיטות מוסיקליות מאחר־ מרי: מלחמה בטלי־לבבות־ שלישה מסרי מבר־ מרים, אופוס בן: המחזמר 7

הטלוויזיה הבלתי

5.30 חדשות
5.32 הבמרה בריבדי
6.00 אות אות אות
6.30 חדשות (ערבית)
6.32 מסי וסוסי
7.00 מרס דוקומנטרי — תנה עבוז אמנן
7.30 חדשות ויומן השבוע (ער־ בית)
8.00 עלם ועל־כמה — שבועות ל־ נוער
8.30 מבט לחדשות
9.00 הקומם — סידרה מחמ
9.50 מבט לחדשות — מיתו יהודי בבית־ לחמנן. מרס תיאטרי, על ה־ מרמים המשרים בקולות ובהמר־ דיות באוריגינ. עורך: ז. יבין

הטלוויזיה הלימודית

10.00 אנגלית מ׳ ● 11.05 חכמי לשון ד׳—מ׳ — סרט הרשומים ● 12.00 אנגלית מ׳ ● 4.00 מלאי על מלאי — מלאכת יד עם בחיה שרשאל ● 4.17 אנגלית ה׳ — שמור מס׳ 1 ● 4.27 אמונה — מרס הרשמי.

תבת „ארוחות למפעלים בע״מ"
מוכנה לספק
מתמטבח שבאוניברסיטת חיפה
כמה מאות ארוחות צהרים מבושלות
למפעלים או מוסדות
נא להתקשר לסלפון 04-255932.

הנהג בחיוותן בדרכים אל השכח
לאסוף את ה.ח.י.ל

יום ב׳

2.9.1974

8.05 (א) „מנגן אקבנטי" — עם המנגנת מחיל מרינו, החלי־ לנים אחרי שהם, בבלאל אבר־ רם ואראלה הלמן, מול פריים ולוהקת כלי ההקשה שלו, לוקה „מרד מוסיקה" מבריי יוזק, הבלילן ז. קסטאניה, דאן־מרי לוגה — קסטאנה אלם, המנגנתן אלפרד בדב דל, מנרת המנוסראן דני מוזל, המסנגרים פיטר מרקין ויוני מקסמרסקיי. זמר זי־ ברישון פיטר דיסקאו. נגן הקרן דנים ברינן, נגן המבר דלוויה יעקב המכאם המנגנת יוני־ן אדמנדי.

9.05 (א) קלאסי וקל

9.55 (ב) בוצאות שלום

10.05 (ב) נגינה בבחוטא. בדומס: רבעייה בדרמיבור לפסנתר וכלי קשת אופוס 60 (באוד־ ביים פרלמן־צוקרמן־פיאטי־ מרסקי).

11.55 (ב) פיגנר של חיים בדי

12.35 (א) „פרקי נגינה — אילוהב ויבאה — סמנר, בשבעה קטעים מאת קוראי

1.05 (ב) קונצרט צוציים: סקרינ־ בלין: „הזאבה המעסמתי" (נגן המנגרת הליאוסם וקיבו עם המנגרת הפילהרמונית של ניו־יורק בבצוע דימיטר מיטרופולוס); בתוכנה: סיריס לקולות נשים, שתי קרנות ובבל (מקחלה בבינגן, בנני הקלן וחיבן לחן וקול לוד־ חיב הבבלית שרלוט קסדן); ב.ב. וחקר: קונצרטו לחרמונ־ בון המוסרת

1.30 (ב) על אש קטנה. פיתוח של חזון לעבר

2.05 (ב) בעיטות בעיטות מאר

2.10 (ב) מבצור המוסרים הראש־ הלאים

3.05 (ב) שלוש־ארבע המש

3.30 (ב) שיעור בהלמוד

3.50 (ב) מאחרי המסרים

4.05 (ב) מיטות מוסיקליות מאחר־ מרי: מלחמה בטלי־לבבות־ שלישה מסרי מבר־ מרים, אופוס בן: המחזמר 7

הטלוויזיה הבלתי

5.30 חדשות
5.32 מה לראות — שעשועים ד־ המבינים
6.00 הבריחה של חמרי
6.30 חדשות (ערבית)
6.32 מפורים (ערבית)
7.17 זיקוד (ערבית)
7.30 חדשות (ערבית)
8.00 כל ההמחלות — עולמנו של הטלים. המרשים. מרס של הבמאי הנולה קונסטנטינוס על יהודי ברזיה
8.30 מבט לחדשות
9.00 שרתי לך ארצי — „דבר עברית הבראתי". משתתפים: בירה בן, הבאריטון. עדנה גולן, בלית ישר, „לגנבי" ד־ אבי מלידנו. מנחה: אליהו הכהן ודן אלמגור
10.00 „מגרש". משתתפים: סמיר שבעון מלכה. קלייר חלד ויקבב שרגוט.

הטלוויזיה הלימודית

09.05 אנגלית ה׳ — מרכזים ● 11.25 מתמטיקה ז׳ — ניחוש מהר ? ● 4.00 עולם וצרי — מרס לגיל ועך ● 4.10 מבגלי פיקסו — על יצירותיו והשיטות של האמן ● 4.35 אתנו — הערות וכרוכיטסים בבוטאנ. יצחק שדה, חיל ומעולה.

יום ג׳

3.9.1974

8.05 „מנגנים מוסיקליים" — ברישון (בהבמנת רוסיבי) „שחיטה מוסיקליות" סרטה מס. 2 (ומחזרת פולהרמונית בביצוע ר. אוירינג); ברהמס: הרצאות על נושא מאת פג־ גיני, אופוס 35 (מסנתר); אנטוסטן אנינס); ראבל: „רמנים וכלואתי", סרטה מס. 2 (ומחזרת הסימפוניה של שיקאגו בביצוע ז. מרטינו)

9.05 (א) שמה במחיצתו של ה־ מסנתרן מיכאלאנג'לו בנוסי

9.55 (ב) פעמים כי סוב

10.05 (ב) ומחמה הפליטה

10.40 (ב) אבי ישיחי עם אפי נבו

11.55 (ב) מה לעשות

12.35 (ב) שירת המקוהלה

1.05 (ב) קונצרט צוציים

1.30 (ב) זה מזכיר לי

פול מקרטני
*
„שובב לו השיר"
(ב) 6.05

2.05 (ב) שמיים עד ארבע עם בילה אלמגור
2.10 (ב) על בליז יבא
3.05 (ב) מצלילי המזרח בבקשתך
3.30 (ב) מפרות השאלות והמשובות
3.50 (ב) סימום שבועי של הבשי־ מת והמזמרת
4.05 (ב) בא לצלצל בעניני תרבות
4.06 (ב) פזמונים לנוגים בלבוש עברי
5.05 (ב) בלילי ריאו
5.05 (ב) בשירי המסך הגדול
5.05 (ב) תזמורות כלי בשיטה
5.05 (ב) יומן משחקי אטיה — מונחן 1974
5.35 (ב) חידון מוסיקלי
6.05 (ב) על אנשים ומסמרים
6.05 (ב) שירים מבית אבא
6.05 (ב) תוכניות ומיון של הם ד׳: „אמתי" יחזון לעבריי סטרות
6.30 (ב) מרחון שעון הזהב
7.05 (ב) בהבנוכם
7.25 (ב) קלאסי וקל
7.50 (ב) הזם בחבריך: המחיה מ־ ה „יה"
8.05 (ב) „סטרטוספירים", מסרטוניים:

מרבה לצפון — סטרטוס. ווילל — בלילי. אחרית דקה — המנגנתו: יהודן פריד — ביטרה אבנטורה: „מלולולה בראי זה" אבנטורה, מנחה: אבנרת: רוסטן, ישראל ופולין. יצרי־ רות מאת: אלבנו, דה פיין, סטרבינסקי, יוסף מל (בנגי־ נה בבחרה), בן־חיים, שמון הפנים

(ב) הקונצרט השבועי — ברהמס — פרטה אקדמאית: בדרוקין — מחולות פולבאיים. בריו — סימפוניה

9.05 (ב) אני חדש בעוין

9.05 (ב) חיבת נחת

9.20 (ב) פריקי חזנות בבקשתך

9.30 (ב) פינת הניאו

10.05 (ב) סיפורי של תיק

10.05 (ב) עד חצות בחיפה עם שבח ויש

10.05 (ב) הלילה עם יצחק פישלר

11.05 (ב) קונטרסטים — המשך

11.45 (ב) שיחת חצות עם מיכאל קוק

00.05 (ב) לילה של מכוכים

הטלוויזיה הבלתי

5.30 חדשות
5.32 מרשמת שירות
5.42 מבט — „הפרס המכובד"
6.05 מנאי לי — מה לעשות ב־ שעות הפנאי
6.30 חדשות (ערבית)
6.32 כחה אחיי, בקיץ 1944 עד מרדן פרים במערבת הנרבנות בבי בטיון הכיבוש הגרמני
7.00 למשפחה. 4 סרטים: סידור פרחים — מגיתה: ● ירדן — אדם המצהה: ● בראיות — צמחות שיבים אצל תיבוקות: ● משוקי לילדים — לוטו.
7.30 חדשות (ערבית)
8.00 מרשה — „ר׳ אריה". על הנדרק הירושלמי, הדיר ומפגר לוחדי
8.30 מבט לחדשות המרקד
9.00 הקמילן האמתי. שם הסרט: „בלה לסאלי מ.". עם דיק הסאן וסוזן סנגן ביחיסם.

הטלוויזיה הלימודית

09.05 חשבון ד׳ — הנחיות המסמר הכבנות ● 10.00 אנגלית י׳ ● 12.00 אנגלית מ׳ ● 12.40 מבנו־ לוגיה מ׳ ● שיבוב מבני חד־ לחבי ● 4.00 אנגלית מ׳ — מי־ מודיע המסמרים בבר אר־דון ● 4.20 „עכשיו אז לצלם לאי־ מרס המבחר את מסגו של הבשיך מילים באמריקה ● 5.11 בחם הקיץ — הבנגרים של גיל אלבבה ומרים אלון.

הודעות
סטודיות ומרכזה בגלים א׳, ב׳ ד־ל׳ משדרות מרי עדה ב־9 בבוקר עד 1 בלילה. מ־1.30 בלילה מדרי־ ריס „לילי מסרי הדשות מרי עדה, עד 6 בבוקר.

יום ד׳

4.9.1974

8.05 „קונצרט בוקר" — לוקסלי: מבוא ואלגרו מס. 5 אופוס 4; מהאנרט: קונצרטו מס. 2 ברה מבוח לחליל ולוהקמודה; ובר: סימפוניה מס. 1 בדו מבוח אופוס 19; מנדלסון: הנרן לחר קרוטון, המסנגר־ לוהים קמבר, דמר המוכנר־ מנור אלפרד דלר, נגן הלאר מה דמכובד דה פרנ, הקלר ניתן אלן צ׳ריקוב, נגנית כלי הנקשה מבלה בלום, זמרה המשראן בחולי סילם, המסנ־ הרן נאוריבי צוליבר, הולי לבים רוגיה קים ומיל מוברן.

9.05 (א) בחילי אמנות, בלין: „אפיגנות בהמרוכי"

9.55 (ב) יש דה, עם המשמן האם מבל

10.05 (ב) בלילים בן הקבוים — ברכה עדן האלכנבד המיר — מסנתר מאריבע דיוקים: מוכנה מנמה בסי מבול מבוח

ברכה עדן
*
„בלילים בן הקבוים"
(א) 10.05

11.55 (ב) פינה המשמר המחיר המקצר

12.25 (א) „פרקי נבנגי": אירוח בראיר — רינה: אירוח בלאור — מסנתר: מרסיבי: הנמה בסול מינור; יוסף קבוצקי: אכזבה לבחול; אנגל: „מרחי לעבנים"

1.05 (א) קונצרט בוקר: בלילה: סקרנו „הלכה מאבר מתוך „רומאו ויוליה" (המנגה: ארתור מוסקנבי); מנדלסון: (בעיבוד אנגל דוחיי) „בשר הנבוהה", מוסיקה לבאלט; הנבל: „יוקיקן דיגור מלכו מיימי (מנגה: ג. וצינבו)

1.30 (ב) נוטה צחים — פיגנו של שאול ביבר

2.05 (ב) שמיים עד אריבע עם שלמה ארצי

2.10 (ב) לי ולך — שיר ובהבה

3.30 (ב) מסרות למרים ולחל־ מרים

3.50 (ב) מבר חדש — מסרה

4.06 (ב) המחזמרת הראה המיוחדר (מסרטאו) — ברסיון: קונצרטו לחמנתרה (מנגה: אנרי מנלא)

הטלוויזיה הבלתי

5.30 חדשות
5.32 קרקס
5.40 עולמו של דולם ביסבי
6.30 חדשות (ערבית)
6.32 מרסים בבחרדים
6.45 יש לי שאלה — בעבייטי רפואה. ברבור ומבדנ.
7.30 חדשות (ערבית)
8.00 הנעדה — „בשבועה" של ציגר". כרדיה מרים על מקומות מעניינים בעולם. ב־ הנעדה המקהקו ציגר רומרב.
8.30 מבט לחדשות
9.00 יומן כשחוקי מזמן
9.50 קלעים — דר שבוהנו לעניני תרבות ואמנות

הטלוויזיה הלימודית

08.15 בתמטיקה ח׳ — ניחוש מהר ? ● 09.25 מבע/פיזיקה ז׳ — בבה בהחיל ● 10.00 כבבולוגיה מ׳ — שיבוב מבבי רב־לחבי ● 10.20 נאומטריה ה׳ — הנוחה הבחבבה ● 11.25 מבע ד׳ — בוחבו בבני תאים ● 12.30 מבע/פיזיקה ז׳ — הים חיים בבים ? ● 4.00 אנגלית — חידון לתלמידי כתות ה׳ ● 4.34 בתמטיקה מודלרית — חיבור ● 5.00 פלגנרב — כבנין לבני ג׳ בעתים.

יום ה׳

5.9.1974

8.05 (א) „מנגן אקבנטי" — עם המנגנת לאנגרי הבריבנ. הלילי לנים ומרים בבלאל, הלמן, הקפאי (מבנה: קודס וטבאס). הירדן: מיסה ומרכזת; דה פיין: „הכבוע מטוקש זה" קמוזה"

9.55 (ב) שיחה ירושלמית

10.05 (א) קונצרט בוקר. דבורה־אק המסמנית „בן המולם זה" ומעשי (מבנה ליאופולד סטו־ קובסקי)

11.40 (ב) שידור מיוחד לחגה זה־ לאומי של רוגמה

11.55 (ב) מיטודי המנגרת הראשונה

12.05 (ב) רסיטל. עליזה לידובסקי — מסנתר: בתן: מרחה אנ־ בלית מס. 2 בלה־מינור; בר־ טוק: 7 רישומים, אופוס 7

1.05 (א) קונצרט צוציים

1.30 (ב) כוכבים ומסים

ברכה עדן
*
„בלילים בן הקבוים"
(א) 10.05

2.05 (ב) מבצור המוסרים הלוחמים

2.30 (ב) מסרות לשרים ולחל־ מרים; שיחה עם הבשוורד אבא קובבר

3.50 (א) מבר חדש: מסרה בלין: „הזאבה המעסמתי" (נגן המנגרת הליאוסם וקיבו עם המנגרת הפילהרמונית של ניו־יורק בבצוע דימיטר מיטרופולוס); בתוכנה: סיריס לקולות נשים, שתי קרנות ובבל (מקחלה בבינגן, בנני הקלן וחיבן לחן וקול לוד־ חיב הבבלית שרלוט קסדן); ב.ב. וחקר: קונצרטו לחרמונ־ בון המוסרת

1.30 (ב) על אש קטנה. פיתוח של חזון לעבר

2.05 (ב) בעיטות בעיטות מאר

2.10 (ב) מבצור המוסרים הראש־ הלאים

3.05 (ב) שלוש־ארבע המש

3.30 (ב) שיעור בהלמוד

3.50 (ב) מאחרי המסרים

4.05 (ב) מיטות מוסיקליות מאחר־ מרי: מלחמה בטלי־לבבות־ שלישה מסרי מבר־ מרים, אופוס בן: המחזמר 7

הטלוויזיה הבלתי

5.30 חדשות
5.32 מרשמת שירות
6.00 מבע — „הפרס המכובד"
6.05 מנאי לי — מה לעשות ב־ שעות הפנאי
6.30 חדשות (ערבית)
6.32 כחה אחיי, בקיץ 1944 עד מרדן פרים במערבת הנרבנות בבי בטיון הכיבוש הגרמני
7.00 למשפחה. 4 סרטים: סידור פרחים — מגיתה: ● ירדן — אדם המצהה: ● בראיות — צמחות שיבים אצל תיבוקות: ● משוקי לילדים — לוטו.
7.30 חדשות (ערבית)
8.00 מרשה — „ר׳ אריה". על הנדרק הירושלמי, הדיר ומפגר לוחדי
8.30 מבט לחדשות המרקד
9.00 הקמילן האמתי. שם הסרט: „בלה לסאלי מ.". עם דיק הסאן וסוזן סנגן ביחיסם.

הטלוויזיה הלימודית

09.05 חשבון ד׳ — הנחיות המסמר הכבנות ● 10.00 אנגלית י׳ ● 12.00 אנגלית מ׳ ● 12.40 מבנו־ לוגיה מ׳ ● שיבוב מבני חד־ לחבי ● 4.00 אנגלית מ׳ — מי־ מודיע המסמרים בבר אר־דון ● 4.20 „עכשיו אז לצלם לאי־ מרס המבחר את מסגו של הבשיך מילים באמריקה ● 5.11 בחם הקיץ — הבנגרים של גיל אלבבה ומרים אלון.

יום ו׳

6.9.1974

8.05 „מנגנים מוסיקליים", מ.ב. בתוך: מוסיקה צרפתית מס. 2 בסי־מינור („הקיסר"). רדיו: בסי־בטול מג׳ור („אר־מנד לה — צ׳מבלו"). הוטל: מרגרה לוחלי, כינור, וילנה, צ׳לו ובעל (לוקה „מלוה").

9.05 (א) מהלכות המוסרת של רשות השידור (סטריאו)

9.55 (ב) לשולם לא אשכח

11.55 (ב) כנ״ח חדש

12.05 (א) הקונצרט שלי

1.05 (א) קונצרט צוציים. ליסט: „דנטה"

1.30 (ב) הנקודה הרוחנית עם חנה דמר

2.05 (ב) מבצור המוסרים הצבריים

2.30 (ב) עד אריבע עם דליה נוסבוים

3.05 (א) קבלת שבת: פרשת „בי הנסי"

פרנצל
*
„חברה וחשבון"
(ד) 9.10

4.05 (ב) טעם ומבן עם יהודה בוזן
4.06 (א) המזרח ומרכזן
4.06 (ב) אנשים ומרחוק
4.55 (ב) המסורת השבוע
5.05 (א) מוסיקה קלאסית בכשקונך: צייקובסקי: סימפוניה מס. 6 בסי־מינור („פתטית") (ד״ר המוזרת הביטמונית הרוסית בביצוע יוגבני מוסלאבוב)
5.05 (ב) זמי אדם — מבוס רוסבי ברג
5.05 (ב) „בלוגים על והחיים" — סיבוב אחרון בתיאטרון בבלוד מת הטולם השבוע
6.05 (א) מה בשמיע
6.05 (ב) לשמוע עם סמי מלכה
6.05 (ב) מבחן שבועי
6.30 (ב) שבועון לספרות
7.05 (א) המזר השבועי
7.05 (ב) יום הנשים הקצר של רי יבנאלי
8.05 (א) נגמרים: דשים ושירים לשבת
8.05 (ב) בשלת זמר ומשים שהיו קיר 1914
9.05 (א) מחנכים ליל שבת (סטר־ריאו). שבלטיות זה מדרבינה: שיחה ב־ מיסטמנה קוקטרית. בחולי מבוד לשרי מיכרית. הזמר־ מר. אמנם אני. (מחקים)

הטלוויזיה הבלתי

3.00 הקסם המחזור
3.25 „שלום לבוא שבתי"
6.00 חדשות עברית + ערבית
6.04 מרס שלילתי בעברית: „ותא הבשיים". במסי המחלק את זמנו ואת אחבתו בין אשתו לבין המאהבת שלו.
7.45 חדשות (ערבית)
8.05 שיר. שבת
8.10 „השבוע"
9.10 מרס קולנוע: „הפרה זה שבוי". על־פי סיפור מאת ראיק אמנוחן. קומדיה על הרפתקאותיו של שבוי שבר רח מסחנה עבודה. עם: פרנצל במתקיף הראשי

הטלוויזיה הלימודית

4.00 מסר: מוקי המשבר ● 4.11 מה שאמיר מסמר על פלוסופי הנ־ אנרים ● 4.24 מרס: שוחן.

תכניות קבועות

6.00 (א, ב) מה שהבי אוליב
6.05 (ב) בלילי בוקר
6.10 (א, ב) מגמגמות בוקר
6.20 (ב) שעון מוסיקלי
6.29 (א, ב) רגע של עניים
7.25 (ב) שר שר לי
7.55 (ב) אור ירוק
8.10 (ב) בוסר מזר
8.55 (ב) בעבנות חדשות
9.05 (ב) ריש עם שיר
10.05 (ב) מאן בטרח
10.55 (ב) מלה בסרע
11.00 (ב) עברית לעם
11.05 (ב) הבקר ומסרים
11.15 (ב) שדרות לסמרים
11.35 (ב) שיר ומחמה
12.05 (ב) בטעבב יחבר
12.30 (ב) שרים מעלנו
2.10 (ב) לאם ולילד
3.05 (ב) ריחוק
3.5. (ב) מל ורגל אחת
4.05 (א, ב) רגע של עניים
4.30 (ב) חידון בחמסים
5.05 (ב) שמנוחים לכולם
5.45 (ב) חיים בחמנרת
6.55 (ב) לחיוקר
7.05 (ב) נסיגה חבר
08.05 (ב) רגע של שיר
03.30 (ב) צרעדר. ליטון
03.45 (ב) מחנכים אי מוך אשר